

**TAIPALSAAREN  
LAAJA  
HYVINVOINTIKERTOMUS**

**Hyvinvointiraportti 2017–2021 &  
– suunnitelma 2021–2025**

Kunnanhallitus 21.12.2021 § 286

Kunnanvaltuusto 24.01.2022 § 4



**TAIPALSAARI**

*Saimaan sydämessä*

alwipk.com

## SISÄLLYS

|   |    |
|---|----|
| <b>JOHDANTO</b> .....   | 3  |
| <b>OSA 1: VÄESTÖN HYVINVOINNIN KEHITYS VALTUUSTOKAUDELLA 2017 - 2021</b> .....      | 5  |
| 2.1. Talous ja elinvoima .....  | 5  |
| 2.2. Lapset, varhaisnuoret ja lapsiperheet .....                                    | 7  |
| 2.3. Nuoret ja nuoret aikuiset .....  | 9  |
| 2.4. Työikäiset.....  | 13 |
| 2.5. Ikäihmiset .....   | 14 |
| 2.6. Kaikki ikäryhmät .....   | 15 |
| <b>PAINOPISTEIDEN, TAVOITTEIDEN JA TOIMENPITEIDEN ARVIOINTI</b> .....               | 19 |
| <b>KESKEISET OPIT JA EVÄSTYKSET PÄÄTTYVÄLTÄ VALTUUSTOKAUDELTA</b> .....             | 24 |
| <b>OSA 2: TULEVAN VALTUUSTOKAUDEN SUUNNITTELU 2021–2025</b> .....                   | 25 |
| <b>OSA 3: VALTUUSTOKÄSITTELY</b> .....  | 32 |
| <b>LÄHTEET</b> .....  | 33 |
| <b>LIITTEET</b> .....   | 34 |
| LIITE 1. Kuntien HYTE-kerroin indikaattoritaulukot.....                             | 34 |
| LIITE 2. Taipalsaaren vammaispoliittiset tavoitteet ja toimenpiteet 2022–2025 ..... | 39 |

## JOHDANTO

Hyvinvoinnin ja terveyden edistämisen tavoitteena on kansansairauksien ennaltaehkäisy, toimintakyvyn edistäminen ja tapaturmien vähentäminen, hyvinvoinnin ja terveyden ylläpito, eriarvoisuuden vähentäminen ja syrjäytymisen ehkäisy sekä osallisuuden lisääminen. Kuntalain (17.3.1995/365/1§) ja terveydenhuoltolain (1326/2010/12§) mukaan kunnan ja maakunnan tulee edistää asukkaidensa hyvinvointia.

Hyvinvointikertomus on kunnan hyvinvoinnin ja terveyden edistämisen suunnittelun, seurannan, arvioinnin ja raportoinnin työväline. Se auttaa tiivistämään eri alojen asiantuntijoiden näkemykset ja yhteiset tavoitteet. Hyvinvointikertomuksessa tunnistettujen tavoitteiden ja niistä johdettujen toimenpiteiden tulisi ohjata kunnan hyvinvointityötä. Hyvinvointikertomus tuottaa myös seurantatietoa ohjelmien ja tehtyjen toimenpiteiden vaikutuksista eli hyvinvointipolitiikan onnistumisesta. (THL 2021.)

Valtuustolle on kerran valtuustokaudessa valmisteltava laajempi hyvinvointikertomus ja suunnitelma, joka kytketään toiminnan ja talouden suunnitteluun. Se on asiakirja, jonka laativat eri hallinnonalojen asiantuntijat yhdessä. Toteutetuista toimenpiteistä on raportoitava valtuustolle vuosittain. (THL 2021.)

Hyvinvoinnin ja terveyden edistäminen on toimintaa, jolla tuetaan ihmisten mahdollisuuksia hyvinvoinnin, terveyden, osallisuuden sekä työ- ja toimintakyvyn ylläpitoon ja parantamiseen. Kunta tukee näitä mahdollisuuksia mm. pitämällä huolta olosuhteista, jotka tukevat hyvinvointia ja terveyttä tukevien valintojen tekemistä. Kuntalaisten hyvinvointiin ja terveyteen vaikuttavia palveluita ovat muun muassa varhaiskasvatus ja koulutus, liikunta-, ruoka- ja kulttuuripalvelut, kaavoitus ja liikennejärjestelyt. Kunnan lisäksi ja kunnan kumppanina hyvinvointia ja terveyttä edistävät monet kunnassa toimivat tahot esimerkiksi järjestöt, seurakunnat ja yritykset, seudulliset sote-palvelutuottajat sekä valtionhallinnon virastot. (THL 2021; Kuntaliitto 2021.) Kunnan tehtävä on luoda mahdollisuuksia vaikuttaa omaan hyvinvointiin myönteisellä tavalla yhteistyössä esimerkiksi kolmannen sektorin kanssa.

Taipalsaaren laajaa hyvinvointikertomusta ja -suunnitelmaa ovat olleet valmistelemassa eri ikäryhmiä koskeva asiantuntijaryhmä. Poikkihallinnolliseen hyvinvoinnin ja terveyden edistämisen, eli hyvinvointiryhmään kuuluvat kunnanhallituksen edustaja, kunnanjohtaja, sivistysjohtaja, hyvinvointiluotsi, sivistyslautakunnan jäsen, vanhus- ja vammaisneuvoston jäsen, nuorisovaltuuston edustaja, kirjaston, teknisen toimen, perusopetuksen ja varhaiskasvatuksen edustajat, nuoriso-ohjaaja sekä Etelä-Karjalan sosiaali- ja terveystieteiden (myöhemmin Eksote) edustaja.

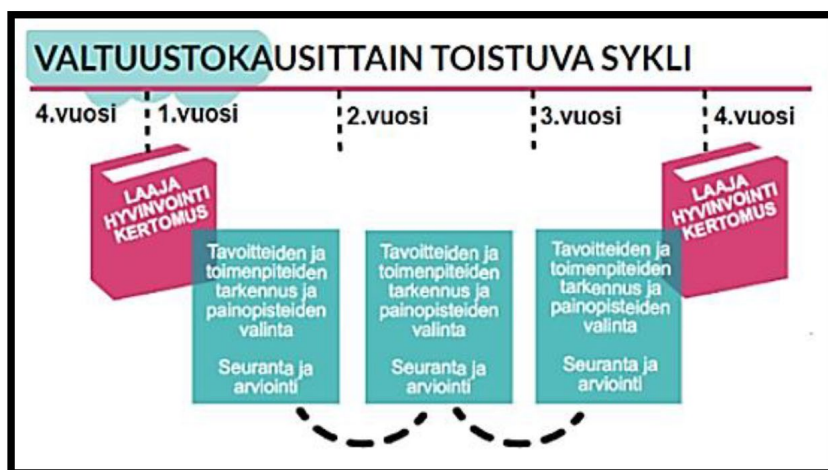

Kuva 1. Hyvinvointikertomuksen sykli (THL 2021).

*”Kunnan on seurattava asukkaitensa terveyttä ja hyvinvointia sekä niihin vaikuttavia tekijöitä väestöryhmittäin sekä kunnan palveluissa toteutettuja toimenpiteitä, joilla vastataan kuntalaisten hyvinvointitarpeisiin. Kuntalaisten terveydestä ja hyvinvoinnista sekä toteutetuista toimenpiteistä on raportoitava valtuustolle vuosittain, minkä lisäksi valtuustolle on kerran valtuustokaudessa valmisteltava laajempi hyvinvointikertomus.” (Terveydenhuoltolaki 12§)*

#### Taipalsaaren kunnan hyvinvoinnin- ja terveyden edistämisen työtä ohjaavia asiakirjoja:

- Etelä-Karjalan hyvinvointisuunnitelma vuosille 2021–2025
- Etelä-Karjalan alueellinen lasten ja nuorten hyvinvointisuunnitelma
- Etelä-Karjalan suunnitelma ikääntyneen väestön tukemiseksi 2021–2025
- Etelä-Karjalan vammaispoliittinen ohjelma
- Etelä-Karjalan kotouttamisohjelma vuosille 2021–2024
- Valtioneuvoston selonteko liikuntapolitiikasta
- Etelä-Karjalan liikennejärjestelmäsuunnitelma

## OSA 1: VÄESTÖN HYVINVOINNIN KEHITYS VALTUUSTOKAUDELLA 2017 - 2021

Terveyden edistämiseksi ymmärretään kaikki se toiminta, jonka tarkoituksena on terveyden ja toimintakyvyn lisääminen, terveysongelmien ja väestöryhmien välisten terveyserojen vähentäminen. Se on tietoista vaikuttamista terveyteen ja hyvinvoinnin taustatekijöihin, kuten elintapoihin ja elämänhallintaan, elinoloihin ja elinympäristöön sekä palvelujen toimivuuteen ja saatavuuteen. (WHO 1986.)

Hyvinvointikertomuksen ensimmäinen osa (osa 1.) on dokumentin kertomusosa, jossa on esitetty tilastojen valossa yhteenveto Taipalsaaren kunnan nykytilasta ja siihen vaikuttavista tekijöistä.

Syksyllä 2017 Taipalsaaren kunta laati kuntastrategian vuosille 2017–2021. Strategian päälinjausten mukaan Taipalsaaren kunta on elinvoimainen, yhteisöllinen sekä taloudellisesti itsenäinen. Kunta tarjoaa ihmisille viihtyisän, turvallisen ja palveluiltaan kattavan kasvuympäristön. Kunnan tehtävä onkin luoda edellytyksiä yhteisöjen menestykselle. Taipalsaarella kohtaavat kaunis luonto ja aktiiviset ihmiset; asukkaat osallistuvat yhdessä toimintojen sekä palvelujen kehittämiseen. Kuntastrategian tavoitteiden toteutumista seurataan ja arvioidaan vuosittain talousarvion laadinnan ja seurannan yhteydessä.

Viime valtuustokauden aikana kunta on investoinut voimakkaasti palveluinfraan muun muassa kouluihin, päiväkoteihin, kirjastoon, liikuntapaikkoihin sekä nuorison toimitiloihin. Investointien kautta on mahdollistettu paitsi kunnan palvelujen, myös erilaisten harraste- ja liikuntaryhmien toiminta asianmukaisissa tiloissa ympäri vuoden. Joulukuussa 2017 avattiin Taipalsaaren hyvinvointiasema. Sosiaali- ja terveyspalveluja tuottaa Eksote, jonka kanssa kunta tekee tiivistä yhteistyötä hyvinvointipalveluiden kehittämisessä.

### 2.1. Talous ja elinvoima

Tässä kappaleessa luodaan lyhyt katsaus Taipalsaaren kunnan kuntarakenteeseen. Tarkastelussa ovat kunnan ikäjakauma, perherakenne sekä sosioekonominen rakenne. Tilastojen avulla (taulukko 1.) saadaan kuva toimintakentän rakenteesta sekä näiden vaikutuksesta hyvinvointikentän toimintoihin.

Taipalsaaren väkiluku on neljän vuoden aikana laskenut noin kolme prosenttia. Väkiluku oli 4628 vuonna 2020. Väestörakennetta mitataan taloudellisella huoltosuhteella, jossa lasketaan kuinka monta työvoiman ulkopuolella olevaa ja työtöntä on sataa työllistä kohti. Taipalsaarella taloudellinen huoltosuhte on kasvanut 138,8:sta (2017) 140,5:een (2019). Maakunnan suhteellinen velkaantuneisuusaste (54 %) on noussut noin 3 % vuodesta 2017. Maakunnan lainakanta on noussut, myös verotulojen määrä on kasvanut. Taipalsaarella lainakanta oli 3342 €/asukas vuonna 2020. (Tilastokeskus 2021.)

Pitkään jatkunut työttömyys ja pientuloisuus sekä toimeentulovaikeudet merkitsevät usein syrjäytymis- ja köyhyysriskiä. Taipalsaaren toimeentulotukea saavien osuus oli 7,9 % syyskuussa 2021. Työttömien työnhakijoiden osuus työvoimasta oli Taipalsaarella 8,7 % ja vastaava luku koko Etelä-Karjalassa 10,4 %. (TEM, 2021). Pitkäaikaistyöttömien (yli 1 v.) määrä on ollut kunnassa nousussa viime vuosina 2019–2021 (29 > 55). Työttömien työnhakijoiden ja avoimien työpaikkojen määrät on kuvattu taulukossa 2. Työkyvyttömyyseläkkeensaajia sairauden vuoksi Taipalsaarella on 139 (Kela 2020).

**Taulukko 1.** Kuntien avainluvut 2021, Tilastokeskus.

|                         |  | 2017      | 2018      | 2019      | 2020      |
|-------------------------|--|-----------|-----------|-----------|-----------|
| KOKO MAA                | Väkiluku                                 | 5 513 130 | 5 517 919 | 5 525 292 | 5 533 793 |
|                         | Väkiluvun muutos edellisestä vuodesta, % | 0,2       | 0,1       | 0,1       | 0,2       |
|                         | Alle 15-vuotiaiden osuus väestöstä, %    | 16,2      | 16,0      | 15,8      | 15,6      |
|                         | 15-64 -vuotiaiden osuus väestöstä, %     | 62,5      | 62,2      | 62,0      | 61,7      |
|                         | Yli 64-vuotiaiden osuus väestöstä, %     | 21,4      | 21,8      | 22,3      | 22,7      |
|                         | Ulkomaan kansalaisten osuus väestöstä, % | 4,5       | 4,7       | 4,8       | 5,0       |
|                         | Perheiden lukumäärä                      | 1 471 500 | 1 468 681 | 1 467 368 | 1 467 653 |
|                         | Työllisyysaste, %                        | 70,5      | 72,1      | 72,1      | ..        |
|                         | Taloudellinen huoltosuhde                | 136,8     | 132,5     | 132,8     | ..        |
| Taipalsaari             | Väkiluku                                 | 4 774     | 4 715     | 4 671     | 4 628     |
|                         | Väkiluvun muutos edellisestä vuodesta, % | -1,2      | -1,2      | -0,9      | -0,9      |
|                         | Alle 15-vuotiaiden osuus väestöstä, %    | 16,8      | 16,5      | 15,8      | 15,0      |
|                         | 15-64 -vuotiaiden osuus väestöstä, %     | 60,1      | 59,1      | 58,8      | 58,6      |
|                         | Yli 64-vuotiaiden osuus väestöstä, %     | 23,2      | 24,4      | 25,4      | 26,4      |
|                         | Ulkomaan kansalaisten osuus väestöstä, % | 2,2       | 2,2       | 2,5       | 2,8       |
|                         | Perheiden lukumäärä                      | 1 417     | 1 398     | 1 406     | 1 388     |
|                         | Työllisyysaste, %                        | 73,6      | 75,3      | 74,7      | ..        |
|                         | Taloudellinen huoltosuhde                | 138,8     | 136,5     | 140,5     | ..        |
| Etelä-Karjalan maakunta | Väkiluku                                 | 129 865   | 128 756   | 127 757   | 126 921   |
|                         | Väkiluvun muutos edellisestä vuodesta, % | -0,5      | -0,9      | -0,8      | -0,7      |
|                         | Alle 15-vuotiaiden osuus väestöstä, %    | 13,8      | 13,6      | 13,3      | 13,0      |
|                         | 15-64 -vuotiaiden osuus väestöstä, %     | 60,1      | 59,7      | 59,3      | 59,0      |
|                         | Yli 64-vuotiaiden osuus väestöstä, %     | 26,1      | 26,8      | 27,4      | 28,0      |
|                         | Ulkomaan kansalaisten osuus väestöstä, % | 3,8       | 3,7       | 3,7       | 3,8       |
|                         | Perheiden lukumäärä                      | 35 000    | 34 623    | 34 305    | 33 986    |
|                         | Työllisyysaste, %                        | 66,3      | 68,1      | 67,4      | ..        |
|                         | Taloudellinen huoltosuhde                | 160,7     | 156,0     | 159,7     | ..        |

**Taulukko 2.** Työttömät työnhakijat ja avoimet työpaikat kunnittain Etelä-Karjalan alueella vuonna 2019/2020/syyskuu 2021 (Ely-keskus; TEM).

|              | Työvoima<br>2019/2020/09.2021 | Työttömät<br>työnhakijat<br>2019/2020/09.2021 | Nuoret työnhakijat alle<br>25-vuotiaat<br>2019/2020/09.2021 | Pitkäaikaistyöt. Yli 1 v.<br>2019/2020/09.2021 | Avoimet<br>työpaikat |
|--------------|-------------------------------|---|---|--|----------------------|
| Imatra       | 11840/ 11563/ 11352           | 1998/ 2127/ 1399                              | 279/ 271/ 151   | 275/ 360/ 428                                  | 204                  |
| Lappeenranta | 33911/ 33561/ 33199           | 3799/ 4603/ 3258                              | 580/ 702/ 385   | 620/ 728/ 939                                  | 833                  |
| Lemi         | 1370/ 1363/ 1335              | 123/ 137/ 98                                  | 12/ 12/ -   | 22/ 26/ 20                                     | -                    |
| Luumäki      | 1982/ 1949/ 1927              | 210/ 237/ 177                                 | 23/ 26/ 9   | 38/ 45/ 59                                     | 12                   |
| Parikkala    | 1949/1850/ 1821               | 211/ 236/ 137                                 | 15/ 15/ -   | 42/ 55/ 58                                     | 12                   |
| Rautjärvi    | 1319/ 1251/ 1206              | 191/ 210/ 155                                 | 24/ 24/ 10  | 39/ 49/ 60                                     | 8                    |
| Ruokolahti   | 2125/ 2070/ 2028              | 261/ 276/ 200                                 | 23/ 22/ 9   | 49/ 56/ 72                                     | 7                    |
| Savitaipale  | 1411/ 1378/ 1348              | 154/ 158/ 116                                 | 18/ 14/ 6   | 30/ 37/ 35                                     | 20                   |
| Taipalsaari  | 2239/ 2174/ 2112              | 157/ 237/ 167                                 | 18/ 28/ 12  | 29/ 40/ 55                                     | 7                    |

## 2.2. Lapset, varhaisnuoret ja lapsiperheet

Lapsiperheiden määrä on jatkanut laskuaan niin koko Etelä-Karjalan alueella kuin Taipalsaarella. Vuonna 2017 Taipalsaarella lapsiperheiden määrä oli 1417 ja vuonna 2020 vastaava luku oli 1388 (Tilastokeskus). Koko Taipalsaaren väestöstä lapsiperheiden osuus on noin 33 % (2020). Yhden vanhemman perheiden osuus lapsiperheistä (16,4 %) on pysynyt koko valtuustokauden ajan hyvin tasaisena. Lapsiperheitä saavan toimeentulotuen määrä on laskenut 4,9 prosentista 2,8 prosenttiin. (SotkaNet.) FinLapset (2020) tutkimuksen mukaan Etelä-Karjalassa vauvaperheet voivat hyvin ja ovat tyytyväisiä elämäänsä.

Kouluterveyskysely toteutetaan joka toinen vuosi. Kyselyn kohderyhminä ovat peruskoulujen 4. ja 5. - sekä 8. ja 9. -luokkien oppilaat. Huoltajien kysely toteutetaan harvemmin. Lukioiden ja ammatillisten oppilaitosten 1. ja 2. vuoden opiskelijoiden tuloksia ei ole esitetty Taipalsaaren hyvinvointikertomuksessa. Alle 15-vuotiaiden osuus kunnan väestöstä on 15 % (Tilastokeskus 2020).

Vuoden 2021 kouluterveyskyselyn tulosten perusteella Taipalsaarelaisista 4. ja 5. luokkalaisista suurin osa (88 %) olivat tyytyväisiä elämäänsä. Lapsen kokemus siitä, että hän on tärkeä osa koulu- ja luokkayhteisöä on noussut yhdellä prosenttiyksiköllä edellisestä vuodesta. Osallistuminen kouluasioiden suunnitteluun oli heikentynyt. Tulosten mukaan kolme prosenttia 4.-5. luokkalaisista tuntee itsensä yksinäiseksi.

Mielialaan liittyvien ongelmien kokemus on noussut Taipalsaarella vuosittain 2017–2020. Kahden viikon aikana ennen kyselyyn vastaamista 15 % oli kokenut mielialaan liittyviä ongelmia. Vastaava luku vuonna 2017 oli 12 % ja 2019 13 %. Aamupalaa joka arkiamu syö 81 % vastanneista. Vähintään tunnin liikuntaa päivässä harrastaa noin puolet lapsista. Koulukisaamista vähintään kerran viikossa on kokenut 7-8 % vastanneista neljän vuoden aikana. Seksuualiseen kommentoitiin, ehdotteluun, viestittelyyn tai kuvamateriaalin näkemiseen liittyvät tulokset ovat nousseet vuodessa seitsemän prosenttiyksikköä. Vanhempien tai muiden huolta pitävien aikuisten fyysistä väkivaltaa oli kokenut 16 % (2021), joka on lähes kuusi prosenttiyksikköä enemmän edelliseen kouluterveyskysely tulokseen verrattuna.

**Taulukko3.** Indikaattoritietoa lapsista ja lapsiperheistä Taipalsaarella vuosina 2017–2021 (THL).

|   | Taipalsaari     |      |      |      |      | Etelä-Karjala %<br>(vuosi) | Koko maa %<br>(vuosi) |
|---|-----------------|------|------|------|------|----------------------------|-----------------------|
|   | 2017            | 2018 | 2019 | 2020 | 2021 |                            |                       |
| Ahtaasti asuvat lapsiasuntokunnat, % kaikista lapsiasuntokunnista   | 21,7            | 21,9 | 21,9 | 20,6 | -    | 25,5 (v.2020)              | 28,7 (2020)           |
| Vähintään tunnin päivässä liikkuvat, % 4. ja 5. luokan oppilaista   | 50,4            |      | 33,9 |      | 50,6 | 43,8 (2021)                | 42,8 (2021)           |
| Keskusteluvaikeuksia vanhempien kanssa, % 4. ja 5. luokan oppilaista  | 2,6             |      | 1,9  |      | 3,7  | 2,7 (2021)                 | 2,6 (2021)            |
| Kokee terveydentilansa keskinertaiseksi tai huonoksi, % 4. ja 5. luokan oppilaista.                                     | 8,1             |      | 4,7  |      | 7,7  | 10,3(2021)                 | 10,8 (2021)           |
| Kokenut vanhempien tai muiden huolta pitävien aikuisten fyysistä väkivaltaa vuoden aikana, % 4. ja 5. luokan oppilaista |                 |      | 10,3 |      | 16,0 | 15,3 (2021)                | 15,1 (2021)           |
| Tuntee itsensä usein yksinäiseksi, % 4. ja 5. luokan oppilaista   | 1,7             |      | 2,8  |      | 0,0  | 3,7 (2021)                 | 4,0 (2021)            |
| Tyytyväinen elämäänsä tällä hetkellä, % 4. ja 5. luokan oppilaista  | 91,2            |      | 93,5 |      | 87,7 | 85,3 (2021)                | 85,1 (2021)           |
| Koulukiusattuna vähintään kerran viikossa, % 4. ja 5. luokan oppilaista   | 7,7             |      | 6,4  |      | 7,4  | 7,9 (2021)                 | 7,9 (2021)            |
| Koulussa noudatetaan kouluruokailusuositusta koululounaan ja  | 100<br>(=kyllä) | 100  | 100  |      | 100  | 80 /2020                   | 80/2020               |

|   |              |      |      |      |   |             |             |
|---|--------------|------|------|------|---|-------------|-------------|
| välipalojen järjestämisessä, % peruskouluista   |              |      |      |      |   |             |             |
| Laajaan terveystarkastukseen sisältyy opettajan kirjallinen arvio oppilaan selviytymisestä ja hyvinvoinnista koulussa, % peruskouluista | 100 (=kyllä) | -    | -    | -    | - | 94,4 (2017) | 62,4(2017)  |
| Kaikki kunnan kustantamaan varhaiskasvatukseen osallistuneet 31.12., % 1-6 -vuotiaista  | 66,7         | 62,8 | 67,5 | 70,1 | - | 69,3 (2020) | 63,9 (2020) |

Seuraavista indikaattoreista ei tietoja/puutteellisia tietoja vuosilta 2017–2021 Taipalsaarella:

- Ehkäisevää päihdetyötä yhteisesti kirjattujen käytäntöjen mukaisesti toteuttavat peruskoulut, % peruskouluista
- Alaikäisenä alkoholin, savukkeiden tai sähkösavukkeiden ostoja vähimmäismyynnistä, 8. ja 9. luokan oppilaista
- Lihavuuden yleisyys (%) 2-6 vuotiailla
- Tapaturmat koulussa tai koulumatkalla lukuvuoden aikana, % 4. ja 5 lk. oppilaista (2017, 39,3%)
- Toimeentulotukea pitkäaikaisesti saaneet lapsiperheet, % lapsiperheistä

Move! on perusopetuksen 5. ja 8. luokkien oppilaille tarkoitettu fyysisen toimintakyvyn valtakunnallinen mittaus- ja palautejärjestelmä, jonka tarkoituksena on kannustaa omatoimiseen fyysisestä toimintakyvystä huolehtimiseen. Tuloksia hyödynnetään liikunnanopetuksessa, kouluterveydenhuollon terveystarkastuksissa sekä eri toimenpiteiden suunnittelussa, seurannassa ja arvioinnissa. (Opetushallitus 2021.) Mittaustuloksia tarkastellessa on syytä huomioida muuttavat tekijät kuten ympäristö, olosuhteet ja motivaatio.

Taipalsaarellaisten tyttöjen kestävyttä ja liikkumistaitoa mittaava 20 metrin viivajuoksun tulokset mukailevat koko maan keskitasoa 2017–2020. Tuloksen keskiarvo on kuitenkin vuosien 2017 (4:16 minuuttia) ja 2020 (3:26 minuuttia) lukuja verrattaessa laskenut 50 sekuntia. Poikien vastaavat tulokset on 2016 4:30 minuuttia ja 2020 4:12 minuuttia. Lihaskuntoa mittaavien ylävartalon kohotuksen ja etunojapunnerruksen tulokset mukailevat vuositasolla maan keskiarvoa sekä tytöillä että pojilla. Vuonna 2020 viidesluokkalaisten ylävartalon kohotuksen mediaani oli 32,5 toistoa ja etunojapunnerruksen 18,5 toistoa. Vauhditon 5-loikka oli vuonna 2020 koko maan keskitason hajontaan verrattuna parempi, mutta mediaani mukailee jälleen maan keskitasoa. Vauhdittoman 5-loikan tyttöjen ja poikien keskiarvon tulos vuosina 2017–2020 vaihteli 7,4 - 7,9 metrin välillä. Taipalsaaren 5-luokkalaisten heitto-kiinniottoyhdistelmän onnistuneiden suoritusten määrä (pojat 15 / tytöt 12) on nousujohteinen ja koko maan keskiarvoa hieman paremmalla tasolla. Liikkuvuutta mittaavissa testeissä tulosten keskiarvon vaihtelevuus on vuosittain suurempaa muihin edellä mainittuihin fyysisen toimintakyvyn osa-alueisiin verrattuna. (Lasten ja nuorten liikunnan tietoa 2021.)



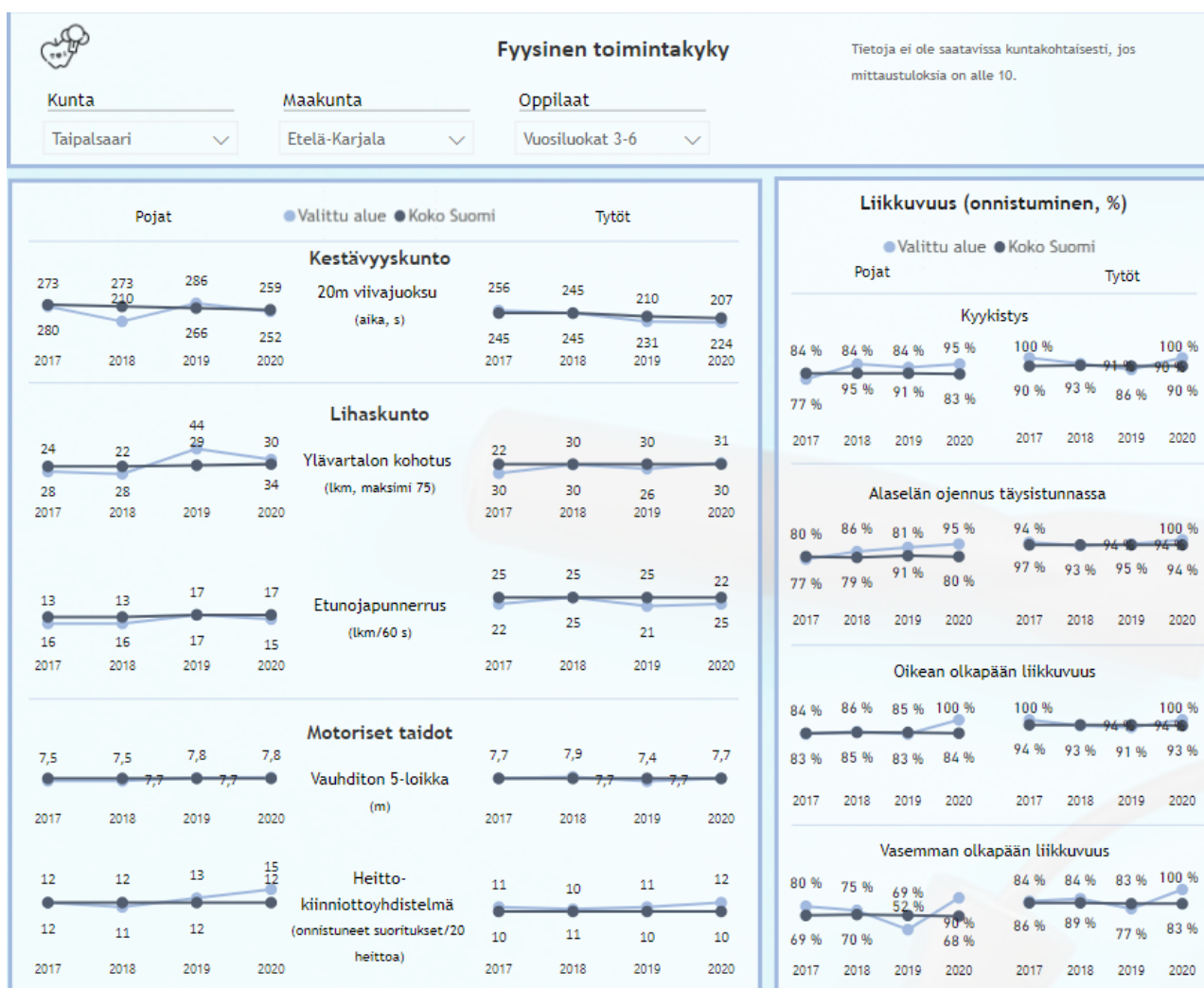

**Kaavio 1.** Taipalsaaren 3.-6. luokkalaisten fyysinen toimintakyky 2017 - 2020 (Lasten ja nuorten liikunnan tietoaalusta 2021).

### 2.3. Nuoret ja nuoret aikuiset

Kouluterveyskyselyn (2021) peruskoulun 8. ja 9. luokan oppilaiden tulokset osoittivat, että kolmasosa taipalsaarelaisista nuorista (73 %) oli tyytyväisiä elämäänsä. Tulos mukailee hyvinvointialueemme keskitasoa. Nuorista 10 % kokee itsensä yksinäiseksi, joka on neljä prosenttiyksikköä vähemmän edelliseen vuoteen verrattuna. Yhteisöllisyyden kokemus vuonna 2021 koulu- ja luokkayhteisössä oli yli 50 % parempi vuoteen 2019 ja yli 30 % vuoteen 2017 verrattuna. Valtaosa taipalsaarelaisista nuorista pitää koulunkäynnistä (70 %). Koulu-uupumusta on kokenut vuosittain joka viides (20 %) nuori menneen valtuustokauden aikana.

8. ja 9. luokkalaisista 35 % on ollut huolissaan mielialastaan viimeisen 12 kuukauden aikana. Tulos on Etelä-Karjalan hyvinvointialueen keskiarvoa (26 %) hieman suurempi. Ahdistuneisuus on lisääntynyt vuodesta 2017 neljä prosenttiyksikköä (10 % > 14 %). Taipalsaarelaisista nuorista päivittäin jotain tupakkatuotteita tai sähkösavuketta käyttää seitsemän prosenttia nuorista ja vähintään kerran kuukaudessa tosi humalassa olevien osuus on kuusi prosenttia. Kannabiksen kokeilu mukailee hyvinvointialueen keskiarvoa (6 %), mutta

tulos on hieman noussut Taipalsaarella vuodesta 2017. Häiritsevää seksuaalista ehdottelua ja ahdistelua sekä vanhempien tai muiden huolta pitävien aikuisten fyysistä väkivaltaa on koettu Taipalsaarella vuonna 2021 enemmän edelliseen kouluterveyskyselyn tulokseen verrattuna (9,4 % > 13 %).

Lähes puolet nuorista ei syö aamupalaa arki-aamuisin. Päivittäin koululounaan nauttii 73 % vastaajista. Vähintään tunnin päivässä liikkuvia on 27 % vastaajista, mikä on enemmän kuin vuoden 2017 (19 %) päivittäinen liikunta-aktiivisuus. Myös hyvinvointialueella päivittäinen liikkuminen on lisääntynyt, neljäsosa arvioi liikkuvansa vähintään tunnin päivässä. Samalla ylipaino on lisääntynyt. Suomessa kaikille 7–17-vuotiaille suositellaan monipuolista, reipasta ja rasittavaa liikumista vähintään 60 minuuttia päivässä yksilölle sopivalla tavalla, ikä huomioiden. Runsasta ja pitkäkestoista paikallaanoloa tulisi välttää. (Opetus- ja kulttuuriministeriö.) Kunnassamme arkisin alle 8 tuntia nukkuvien nuorten osuuden keskiarvo neljän vuoden ajalla on 27,3 %, kun vastaava luku hyvinvointialueella on 35,7 %.

Kaakkois-Suomen Poliisin 2021 rekisterin mukaan Taipalsaarella nuorten (15–29 -vuotiaiden) tekemien rikosepäily ilmoitusten määrä on suurinta 15-vuotiaiden ikäryhmässä vuosina 2017–2020 (yhteensä 36). Ilmoituksia edellä mainitusta ikäryhmästä tuli 19 kappaletta vuonna 2019, kun vastaava luku on ollut aiemmin yhdeksän (2017) ja neljä kappaletta (2018). Vuoden 2019 nuorten tekemien rikosten määrä (43) ei kuitenkaan poikkeaa kokonaismäärältään juurikaan vuosista 2017 (44) tai 2018 (45). Vähiten ilmoituksia on tullut vuonna 2020 (31), jolloin rikosten määrä laski noin 13 % edellisestä vuodesta.

#### Taulukko 4. Indikaattoritietoa nuorista ja nuorista aikuisista Taipalsaarella vuosina 2017–2021 (THL 2021).

|              | Tyytyväinen elämäänsä tällä hetkellä, % |      |      | Kokee terveydentilansa keskinkertaiseksi tai huonoksi, % |      |      | Vähintään tunnin päivässä liikkuvat, % |      |      | Ei syö koululounasta viitenä päivänä viikossa, % 8. ja 9. luokan oppilaista % |      |      | Ylipaino, osuus 8. ja 9. luokan oppilaista |      |      |
|--------------|---|------|------|--|------|------|--|------|------|---|------|------|--|------|------|
|              | 2017                                    | 2019 | 2021 | 2017   | 2019 | 2021 | 2017                                   | 2019 | 2021 | 2017  | 2019 | 2021 | 2017                                       | 2019 | 2021 |
| 8. ja 9. lk. | 78,0                                    | 65,3 | 72,7 | 16   | 23   | 20   | 18,8                                   | 26,3 | 26,8 | 22,6  | 35,5 | 26,8 | 18,2                                       | 10,1 | 16,4 |

|              | Tuntee itsensä yksinäiseksi, % |      |      | Keskusteluvaikkeitä vanhempien kanssa, % |      |      | Kohtalainen tai vaikea ahdistuneisuus, % |      |      | Koulukiusattuna vähintään kerran viikossa, % |      |      |
|--------------|--------------------------------|------|------|--|------|------|--|------|------|--|------|------|
|              | 2017                           | 2019 | 2021 | 2017                                     | 2019 | 2021 | 2017                                     | 2019 | 2021 | 2017   | 2019 | 2021 |
| 8. ja 9. lk. | 13,1                           | 14,3 | 9,9  | 9,6                                      | 4,0  | 6,1  | 10                                       | 9    | 14   | 6,0  | 10,3 | 5,6  |

|              | Kokenut vanhempien tai muiden huolta pitävien aikuisten fyysistä väkivaltaa vuoden aikana, % |      |      | Käyttää päivittäin jotain tupakkatuotetta tai sähkösavuketta, % |      |      | Huolta herättävää päihteiden tai tupakka- ja nikotiiniuotteiden käyttöä tai rahapelaamista |      |      | Tapaturma koulussa tai koulumatkalla lukuvuoden aikana, % |      |      |
|--------------|--|------|------|---|------|------|--|------|------|---|------|------|
|              | 2017   | 2019 | 2021 | 2017  | 2019 | 2021 | 2017   | 2019 | 2021 | 2017  | 2019 | 2021 |
| 8. ja 9. lk. | -  | 9,5  | 13   | 8,2   | 1,3  | 7,0  | 8,2  | 2,6  | 5,6  | 17  | 17   | 17   |

|  | Koulutuksen ulkopuolelle jääneet 17–24-vuotiaat, % vastaavanikäisestä väestöstä |      |      | Nuorten (15–29 -vuotiaat) tekemät rikokset (kpl/vuosi) |      |      | Nuorisotyöttömät, % 18–24-vuotiaasta työvoimasta |      |           | Oppilaitoksen fyysiset työolot häirinneet opiskelua |      |      |
|--|---|------|------|--|------|------|--|------|-----------|---|------|------|
|  | 2017  | 2019 | 2021 | 2017   | 2019 | 2021 | 2017   | 2019 | 2021      | 2017  | 2019 | 2021 |
|  | 4,6   | 4,4  | -    | 44   | 43   | 31   | 17,6   | 15,7 | 28 (2020) | 15,9  | 23,4 | -    |

Seuraavista indikaattoreista ei tietoja/puutteellisia tietoja vuosilta 2017–2021 Taipalsaarella

- Alaikäisenä alkoholin tai savukkeiden ja sähkösavukkeiden ostoja vähittäismyynnistä, %
- Ehkäisevää päihdetyötä yhteisesti kirjattujen käytäntöjen mukaisesti toteuttavat peruskoulut, % peruskouluista
- Psykologin ja kuraattorin yhteisölliseen opiskeluhooltoon käyttämä aika, % työajasta
- Tuntee itsensä osalliseksi, %

Move!-indikaattorit kuvaavat toimintakyvyn eri osa-alueita: kestävyyttä, lihaskuntoa, motorisia taitoja ja liikkuvuutta. Toisen asteen lukiolaisia ja ammattioppilaitoksen terveystarkastuksia ja Move! -mittaustuloksia ei ole taipalsaarelaisten osalta tässä kertomuksessa eritelty.

Kestävyyttä ja liikkumistaitoa mittaava 20 metrin viivajuoksun tuloksen keskiarvossa on eniten vaihtelevuutta Taipalsaarella vuosien 2017–2020 8. luokkalaisten toimintakykyä kuvaavia mittareita verrattaessa. Tulos on laskenut tytöillä yli minuutin ja pojilla lähes 3 minuuttia, joista jälkimmäinen on merkittävästi (noin 2 minuuttia) alle koko maan 20 metrin viivajuoksutuloksen keskitason (kaavio 2.).

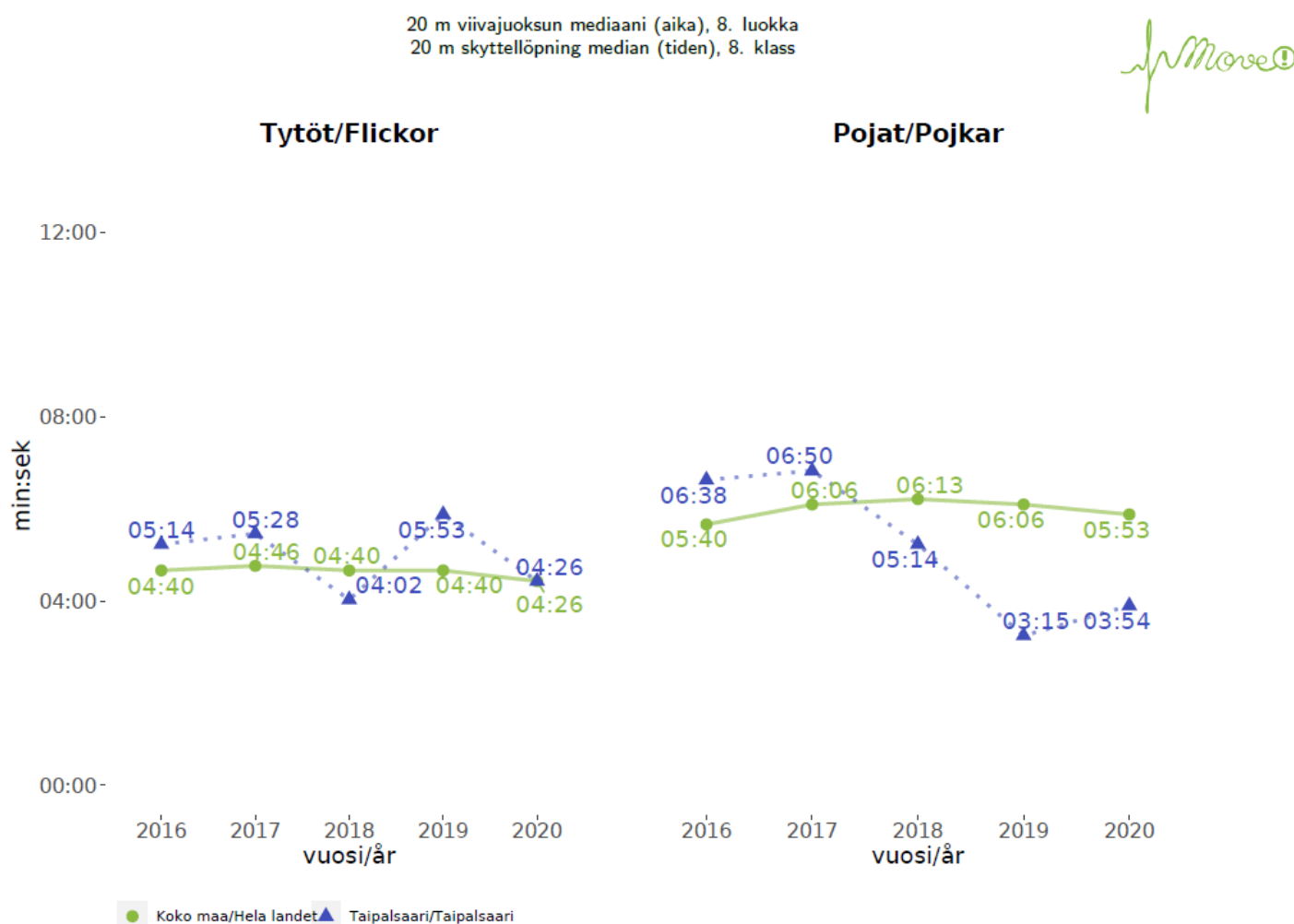

**Kaavio 2.** Move!-mittaustulosten mediaani 8. luokkalaisten 20 metrin viivajuoksussa Taipalsaarella ja koko maassa vuosina 2016 – 2020.

Kahdeksas luokkalaisten taipalsaarelaisten lihaskuntoa mittaavien ylävartalon kohoutuksen ja etunojapunnerruksen mittausarvot ovat olleet noususuhdanteiset tai pysyneet samassa vuosien 2017–2019 aikana. Vuoden 2020 tulokset osoittavat merkittävän laskukäyrän niin tyttöjen kuin poikien kohdalla, jossa nuorten lihaskunnan mittarit jäävät alle maan keskitason. Motoristen taitojen osalta Taipalsaaren tulokset mukailevat vuosittain valtakunnallisia lukemia. Tyttöjen liikkuvuutta testaavien mittareiden tulokset ovat poikia paremmat, jossa poikien tulokset ovat viimeisimpänä tarkastelu vuotena kuitenkin nousseet tai vähintään pysyneet samassa. Taipalsaaren ja koko maan kahdeksas luokkalaisten Move!-tulokset vuosilta 2017–2020 on esitetty kaaviossa 3.

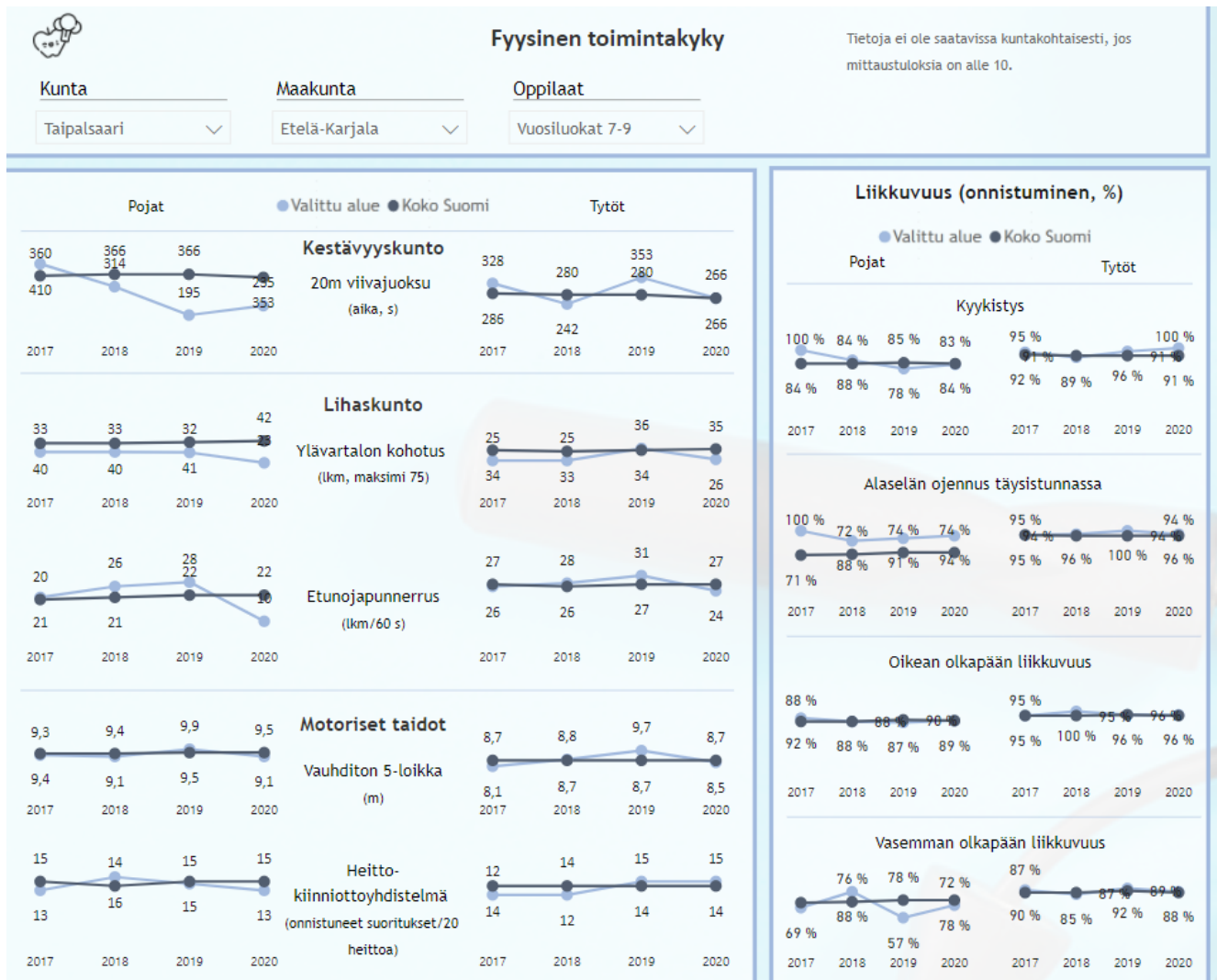

**Kaavio 3.** Taipalsaaren 7.-9. luokkalaisten fyysinen toimintakyky 2017 – 2020 (Lasten ja nuorten liikunnan tietoalusta 2021).

## 2.4. Työikäiset

Taipalsaaren kunta perusti vuonna 2017 työllistämisyksikön, jonka tehtävänä ja tavoitteena on löytää kuntouttavaa työtoimintaa, palkkatukityötä, koulutusta tai kuntoutusta työttömälle työnhakijalle. Taipalsaarella työttömyysaste oli 8,4 % lokakuussa 2017. Työttömien määrä oli laskenut edellisvuoteen verrattuna 12 %. Pitkäaikaisen toimeentulon saanti on ollut Taipalsaarella edelleen laskussa ja on koko maan sekä Etelä-Karjalan alueen tuloksiin verrattuna yli nelikertaisesti pienempi. Työikäisten indikaattoritietoa on esitetty taulukossa 5.

Alueellisen FinSote tutkimustulosten (2020) mukaan koko Etelä-Karjalassa alkoholia liikaa käyttävien osuus 20–64 vuotiaista on 21,8 %, mikä on 2,6 prosenttiyksikköä pienempi vuoteen 2018 verrattuna. Saman ikäisistä etelä-karjalaisista noin kahdeksan prosenttia tuntee itsensä yksinäiseksi ja 33 % terveytensä keskitasoiseksi tai sitä heikommaksi. Psykkisesti merkittävästi kuormittuneita aikuisväestöstä Etelä-Karjalassa on 14 %. Aktiivisia järjestötoimijoita alueellamme on lähes 25 % aikuisista ja liikuntaa vapaa-ajallaan harrastaa lähes 80 % 20–64 -vuotiaista. (FinSote 2020.)

Taipalsaarella on käytössään kaksi kuntosalia ja kolme liikuntasalia, joita kuntalaisilla on mahdollisuus vuokrata omaan käyttöön. Kunta tarjoaa yhteistyössä Eksoten ja paikallisen liikunnan aluejärjestö Etelä-Karjalan liikunta ja urheilu ry:n (myöhemmin Eklu) kanssa yksilöllistä liikuntaneuvontaa vähän liikkuville henkilöille. Liikunta- ja elintapaneuvonnalla pyritään tavoittamaan terveytensä puolesta vähän liikkuvat kuntalaiset. Aikuisten (18–64 vuotiaiden) viikoittaisen liikkumisen suosituksen keskeiset viestit ovat: sydämen sykettä kohottavaa, reipasta liikettä ainakin 2,5 tuntia viikossa tai rasittavaa liikkumista 1,5 tuntia viikossa, lihaskuntoa ja liikehallintaa ainakin kaksi kertaa viikossa, muutaman minuutin pätkät kerrallaan riittävät ja kaikki liike lasketaan. Liiku omalla tavallasi, joka päivä. (UKK-instituutti.) Ohjattua liikuntaa työikäisille taipalsaarelaisille tarjoaa kansalaisopisto ja paikalliset yrittäjät. Menneen valtuustokauden aikana liikuntaolosuhteita, kuten retkeilyreitit kunnostettiin (2019), Saimaan saaristoreitti avattiin yhteistyössä virkistysalue säätiön ja alueen kuntien kanssa (2020) sekä Saimaanharjun frisbeegolfrata rakennettiin (2021). Kohtaamispaikka Luoto avattiin vuonna 2019, jonka tarkoituksena on edelleen tarjota järjestöille ja yhdistystoimijoille maksuton tila toiminnan järjestämiseen. Kohtaamispaikan tavoitteena on tukea yhteisöllisyyttä sekä matalan kynnyksen kohtaamismahdollisuuksia.

**Taulukko 5.** Indikaattoritietoa työikäisistä Taipalsaarella vuosina 2017–2021 (THL 2021).

|  | 2017 | 2018 | 2019 | 2020        | E-K (2020) | Koko maa (2020) |
|--|------|------|------|-------------|------------|-----------------|
| Toimeentulotukea pitkäaikaisesti saaneet, % 25–64-vuotiaista                     | 0,9  | 0,8  | 0,7  | 0,6         | 2,5        | 2,8             |
| Työkyvyttömyyseläkettä saavat 25–64-vuotiaat, osuus vastaavanikäisestä väestöstä |      |      | 5,5  | 5,8         | 7,4        | 6,5             |
| Vaikeasti työllistyvät, rakennetyöttömyys, % 15–64-vuotiaista                    | 4,7  | 3,9  | 3,0  | 3,6         | 5,4        | 4,6             |
| Äänestysaktiivisuus kuntavaaleissa, % äänioikeutetuista                          | 65,0 |      |      | 61,0 (2021) |            |                 |

Seuraavista indikaattoreista ei tietoja/puutteellisia tietoja vuosilta 2017–2021 Taipalsaarella:

- Toimeentulotukea pitkäaikaisesti saaneet lapsiperheet, % lapsiperheistä
- Ulkomaalaiset työttömät työnhakijat, % ulkomaalaisten työvoimasta

## 2.5. Ikäihmiset

Kunta on tukenut toimillaan Eksoten strategian mukaisesti ikääntyneiden kotona asumista ja päivittäisistä toimista selviytymistä. Etelä-Karjalan hyvinvointialueen yhteinen suunnitelma ikääntyneen väestön tukemiseksi vuosille 2021–2025 valmistui keväällä 2021. Suunnitelma on jatkoa vuosille 2016–2020 laaditulle suunnitelmalle. Suunnitelma on tehty yhteistyössä Etelä-Karjalan sosiaali- ja terveystieteiden ja Etelä-Karjalan alueen vanhusneuvostojen sekä kuntien, järjestöjen ja muiden toimijoiden edustajien kanssa. Suunnitelman vuosittaiset tavoitteet raportoidaan Hyvinvointikertomuksessa. (Eksote 2021.)

Taipalsaarelaisista 75 vuotta täyttäneistä noin puolet asuu yksin. Omaishoidon tuella hoidettavien osuus vastaavan ikäisestä väestöstä on vuosien 2017–2020 aikana pienentynyt 5,8 prosentista 3,9 prosenttiin. (SotkaNet). Etelä-Karjalassa ikääntyneiden yksinäisyys on lisääntynyt. 75 vuotta täyttäneistä 13,1 % tunsivat itsensä yksinäiseksi (SotkaNet 2020). Hyvinvointialueellamme keskimääräinen kansaneläke oli 1681€/kk vuonna 2020. (Eksote 2021.) Taipalsaaren ikääntyneiden indikaattoritietoja on esitetty taulukossa 6.

Taipalsaaren kunta on tarjonnut säännöllisesti maksuttomia matalan kynnyksen liikuntaryhmiä senioreille ja ryhmien kävijämäärät ovat olleet tavoitteiden mukaisia. Kunnan kuntosalien käyttöä on tarjottu eläkeläisille alennettuun hintaan ja avoimia kuntosalivuoroja on järjestetty. Sotaveteraaneille kuntosalinkäyttö on maksutonta. Yli 65-vuotiaiden liikkumisen suosituksen keskiössä ovat muun muassa seuraavat asiat: ”kahdesti viikossa lihasvoimaa, tasapainoa ja notkeutta edistävää liikkumista, 2,5 tuntia viikossa sydämen sykettä kohottavaa liikettä eli reipasta liikkumista, päivittäin kevyttä liikuskelua sekä näiden kaikkien edellä mainittujen monipuolinen yhdistely edistää parhaiten terveyttä ja toimintakykyä.” (UKK-instituutti 2021.)

Ikäihmisille on järjestetty kohdennettuja tapahtumia osallisuuden ja vaikuttamismahdollisuuksien lisäämiseksi sekä hyvinvoinnin ja terveyden edistämiseksi. Vuonna 2017 avattiin uusi tehostettu palveluasumisyksikkö Taipale, jonka toiminta jatkuu edelleen. Taipalsaarella toimii hallintosäännön mukainen vaikuttamistoimielin, yhdistetty vanhus- ja vammaisneuvosto. Vanhus- ja vammaisneuvostolla on mahdollisuus vaikuttaa kunnan eri toimialojen toiminnan suunnitteluun, valmisteluun ja seurantaan, joilla on merkitystä vanhusten ja vammaisten henkilöiden hyvinvoinnin, terveyden, osallisuuden, elinympäristön, asumisen, liikkumisen tai päivittäisistä toiminnoista suoriutumisen taikka heidän tarvitsemiensa palvelujen kannalta.

### Taulukko 6. Indikaattoritietoja ikääntyneiden osalta Taipalsaarella vuosina 2017–2021.

|  | 2017  | 2018 | 2019  | 2020  | E-K (2020) | Koko maa (2020) |
|--|-------|------|-------|-------|------------|-----------------|
| Kunta on asettanut tavoitteet ja toimenpiteet ikääntyneiden hyvinvointia ja terveyttä edistävien ravitsemustottumusten lisäämiseksi, % | kyllä | ei   | ei    | ei    |            |                 |
| Lonkkamurtumat 65 vuotta täyttäneillä, % vastaavanikäisestä väestöstä  | 0,6   | 0,5  | 0,4   | -     | 0,6        | 0,6             |
| 75 vuotta täyttäneiden yhden hengen asuntokunnat, % vastaavanikäisten asuntokunnista   | 47,4  | 48,2 | 50,7  | 51,1  | 59,7       | 56,8            |
| Omaishoidon tuella kotona hoidettavat 75 vuotta täyttäneet vuoden aikana, % vastaavanikäisestä väestöstä                               | 5,8   | 4,9  | 5,1   | 3,9   | 5,3        | 4,6             |
| Kaatumisiin ja putoamisiin liittyvät hoitajaksot 65 vuotta täyttäneillä / 10 000 vastaavanikäistä                                      | 265,4 | 266  | 419,3 | 390,4 | 521,9      | 347,7           |

Seuraavista indikaattoreista ei tietoja/puutteellisia tietoja vuosilta 2017–2020 Taipalsaarella:

- THL:n sairastavuusindeksi, ikävakiointu
- Päivittäistavarakauppojen saavutettavuus, iäkkäät
- Onko kuntanne huomionnut ikääntyneiden terveys- ja hoivapalveluiden järjestämisessä ja kilpailutusten laatuvaatimuksissa ravitsemustilan arvioinnin ravitsemushoitosuosituksen mukaisesti?

## 2.6. Kaikki ikäryhmät

TEA-viisari on terveyden edistämisen aktiivisuuden mittaamiseen kehitetty työväline, joka sisältää seitsemän ulottuvuutta, ja jotka edelleen jakautuvat osakokonaisuuksiin. Tulokset kuvaavat terveyden edistämisen aktiivisuutta, eli toimintaa kuntien asukkaiden terveyden ja hyvinvoinnin edistämiseksi. Toimintaa mitataan seuraavilla toimialueilla: kuntajohto, perusopetus, lukiokoulutus, ammatillinen koulutus, liikunta, kulttuuri, perusterveydenhuolto sekä ikääntyneiden palvelut. Arvioinnit ovat tapahtuneet pisteytyksellä 0–100 (0–25 huono tulos, 26–75 parannettavaa ja 76–100 hyvä tulos). Tarkat tiedot tuloksista ovat kaikkien saatavilla osoitteessa [teaviisari.fi](http://teaviisari.fi). Taipalsaaren TEA-viisarin tuloksia on esitetty kaavioissa 4, 5 ja 6.

Taipalsaaren perusterveydenhuollon TEA-viisarin tulos on viidestä mitatusta osa-alueesta paras. Perusterveydenhuollon TEA-viisarin tulos on laskenut 81 pisteestä (2018) 76 pisteeseen (2020), jotka arvioinnissa vastaavat *hyvää* tulosta. Taipalsaarella perusterveydenhuollon vahvuudet (2020) ovat olleet tyttöjen ja naisten sukupuolielinten silpomisen estämisen toimintaohjelman (2019) käsittelyssä sekä sukupuolittaisessa ja ikäryhmittäisessä raportoinnissa (muun muassa päihdehaittojen kehityksestä, ylipainosta ja tupakoinnista) luottamushenkilöille. Taipalsaarella kehittämiskohteita perusterveydenhuollossa on osallistumis- ja vaikuttamistavoissa, päihdehaittojen ja tupakoinnin suunnitelmallisessa seurannassa sekä raskausajan seulontojen tarjonnassa. (THL 2021.)

Eniten kehitettävää terveyden edistämisen aktiivisuudessa Taipalsaaren toimialueilla on TEA-viisarin tulosten mukaan kulttuurissa (35), liikunnassa (55) ja kunnanjohtossa (54), joiden tulokset jäävät arvioinnissa keltaiselle, eli *parannettavaa* sektorille. Liikunnan kehittämiskohteita (2020) on kohdennettujen liikkumisryhmien tarjoamisessa seuratoiminnan ulkopuolella oleville lapsille ja nuorille, painonhallintaa tarvitseville sekä työttömille. Kunnassa ei ole menneen valtuustokauden aikana kutsuttu säännöllisesti koolle urheiluseuroja ja yhdistyksiä esimerkiksi liikuntafoorumiin. Liikunnan osalta on onnistuttu liikunnan olosuhteisiin kohdistuvien vaikutusten arvioinnissa (lautakuntapäätösten valmistelussa ja liikuntaolosuhteiden kehittämisessä), ympäristöjohtamisessa sekä ikääntyneiden ja työikäisten liikunnan edistämisen säännöllisessä seurannassa.

Taipalsaaren kunnan liikuntakyselyssä (2020, n=82) tiedusteltiin kuntalaisten liikunta-aktiivisuudesta. Kaikki vastaajista kertoo harrastavansa jotakin liikuntaa. Kevyttä ja rauhallista liikuntaa 3-4 tuntia viikossa harrastavaa 32 % vastaajista, 5-6 tuntia viikossa 23 %, 0-2 tuntia viikossa 21 %. Reipasta, hieman hengästyttävää liikuntaa harrastaa vastaajista 48 % 0-2 tuntia viikossa, 33 % 3-4 tuntia viikossa, 8 % 5-6 tuntia viikossa. Raskasta, voimakkaasti hengästyttävää liikuntaa harrastaa 0-2 tuntia vastaajista 65 %, 3-4 tuntia viikossa 15 %, ei ollenkaan raskasta liikuntaa harrastavia 18 % vastaajista. Lihaskuntoa ja liikehallintaa vahvistavaa liikuntaa harrastaa kerran viikossa 43 % vastaajista, 2 kertaa viikossa tai enemmän 38 %, ei ollenkaan 19 % vastaajista.

Suosituimmaksi lajiksi kunnan liikuntakyselyssä selvisi kävely/sauvakävely, jota harrastaa 38 % vastaajista. Hyötyliikuntaa kertoi harrastavansa 15 %. Seuraavaksi suosituimmat lajit olivat pyöräily, juoksulenkkeily, kuntosaliharjoittelu, lihaskuntoliikunta, jooga/liikkuvuusharjoittelu. Muita mainittuja liikuntalajeja olivat retkeily, hiihto, voimistelu, vesiliikunta, ratsastus, yleisurheilu ja luistelu. Kyselyssä tiedusteltiin liikunta-aktiivisuuden lisäksi myös istumistottumuksista. 40 % vastaajista kertoi istuvansa päivän aikana 4-6 tuntia. 29 % kertoi istuvansa 0-3 tuntia, 27 % 7-9 tuntia päivässä. Eniten liikunnan harrastamista rajoittaa yksilöllisistä tekijöistä väsymys, laiskuus/saamattomuus sekä ajanpuute. Ulkoisista tekijöistä harrastamista rajoittaa liikuntapaikkojen etäisyys sekä sopivan liikuntapaikan puute. Myös sopivan liikuntaharrastuksen puute sekä tiedonpuute harrastusmahdollisuuksista koettiin rajoittaviksi tekijöiksi. Avoimeen kysymykseen, jossa tiedusteltiin tekijöitä jotka lisääisivät liikunnan harrastamista, mainittiin ulkoliikuntapaikat ja niiden



kunto (kevyenliikenteen väylät, retkeilyreitit, ulkoliikuntapuistot, latuverkostot, frisbeegolf-rata), ryhmäliikuntatuntien tarjonnan määrä, oma motivaatio, harrastuskaverit sekä aika.

Kyselyssä tiedusteltiin liikuntapaikkojen käytöstä kunnan alueella. Selvästi eniten käyttäjiä on kävely- ja pyöriteillä, ulkoilureiteillä ja –alueilla, kunto- ja pururadoilla sekä hiihtoladuilla. Sisäliikuntatiloista eniten käyttäjiä on liikuntahalleilla/-saleilla. Kuntosaleja, tennis-, katukoris, rantalentopallokenttien käyttäjiä oli vastaajista satunnaisia. Liikuntapaikkamaksuihin oli tyytyväisiä 40 % vastaajista (en osaa sanoa – vastauksia 48 %). Liikuntapaikkojen monipuoliseen tarjontaa oli tyytyväisiä 48 %, tyytymättömiä 26 % (EOS 26 %). Liikuntapaikkojen kunnossapitoon oli tyytyväisiä 49 %, 21 % vastaajista oli tyytymättömiä kunnossapitoon (EOS 30 %). Asiakaspalveluun tyytyväisiä oli 31 %, tyytymättömiä 13 % (EOS 56 %). Kuntalaisten kuulemisessa liikunta-asioihin liittyen tyytyväisiä oli 31 %, tyytymättömiä 30 % (EOS 39 %). Liikuntapalveluista tiedottamiseen oli tyytyväisiä 39 %, 40 % tyytymättömiä (EOS 21 %). Kunnan liikuntapaikoista tyytyväisimpiä oltiin kirkonkylän liikuntahalliin, kirkonkylän kuntosaliin, Haikkaanlahden retkeilyreittiin, Saimaanharjun urheilukenttään sekä uimarantoihin. Tyytymättömiä oltiin vastausten perusteella Saimaanharjun kuntosaliin, jääkiekkokaukaloihin ja luisteluratoihin.

Avoimeen kysymykseen koskien kehitysideoita ja – ehdotuksia, nousi mm. seuraavia asioita esille: ulkokuntoilupaikkoja lisää, frisbeegolf-rata, koirapuisto, pump track – rata, tekonurmikenttä, hiihtolatureittejä, parannuksia kevyenliikenteenväyliin, käymälät liikuntapaikkojen äärelle, kertakäyntimahdollisuus kirkonkylän kuntosalille, lisää ohjattua liikuntaa, uintimahdollisuus talvikaudelle, tiedottamisen lisääminen, Vehkataipaleen koulun ulkoalueiden ja lähiliikuntapaikkojen kehittäminen, retkeilyreittien ja latupohjien kunnostaminen sekä yleisen siisteyden lisääminen.

TEA-viisarin mukaan kulttuurissa eniten kehitettävää Taipalsaarella on toiminnan taloudellisessa tukemisessa sekä tavoitteita edistävissä strategioiden luomisessa. Kulttuuritoimissa on kuitenkin onnistuttu arviointia koskevissa toimenpiteissä ja vaikuttamistavoissa, yhteiskehittämisessä sekä asukaskohtaamisissa. Taipalsaari on onnistunut kunnanjohtoon osa-alueella hyvinvoinnin ja terveyden edistämisen aktiivisuudessa rakenteiden luomisessa ja siinä, että kunnassa on luotu hyvinvointia ja terveyttä edistävien toimenpiteiden suunnitelma ja tavoitteet. Kehittämiskohteita ovat muun muassa voimassa olevan sukupuolten tasa-arvo ja yhdenvertaisuus suunnitelman päivittäminen, tavoitteiden asettaminen matalahiiliseen yhteiskuntaan siirtymiseksi ja hiilipäästöjen vähentämiseksi sekä kuntalaisten osallistumisen mahdollistaminen kunnan palveluiden ideointiin, suunnitteluun ja testaamiseen (yhteiskehittäminen). (THL 2021.)



## Kaikki sektorit : Taipalsaari 2021

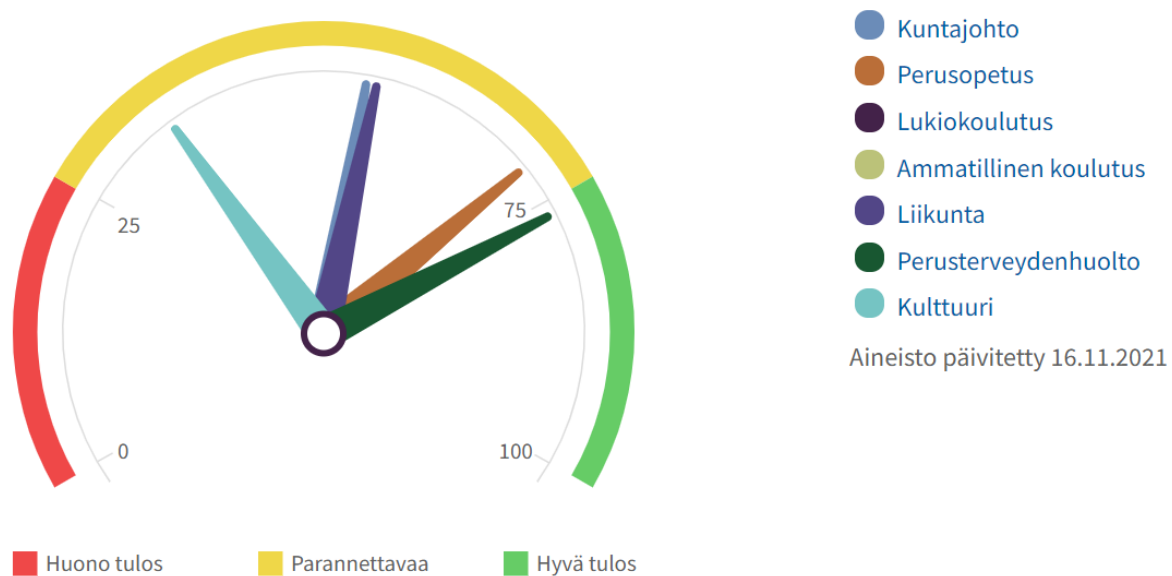

**Kaavio 4.** Yhteenveto Taipalsaaren kunnan terveyden edistämisen aktiivisuudesta (THL 2021).

| Pisteet                | Taipalsaari | Koko maa |
|------------------------|-------------|----------|
| <b>Kaikki sektorit</b> | 58          | 67       |
| Kuntajohto             | 54          | 78       |
| Perusopetus            | 71          | 66       |
| Lukiokoulutus          | ..          | 66       |
| Ammatillinen koulutus  | ..          | 63       |
| Liikunta               | 55          | 72       |
| Perusterveydenhuolto   | 76          | 63       |
| Kulttuuri              | 35          | 63       |

**Kaavio 5.** Taipalsaaren kunnan ja koko maan TEA-viisarin tulokset eri sektoreilla 2021 (THL 2021).

| Pisteet                | 2021 | 2020 | 2019 | 2018 | 2017 | 2016 |
|------------------------|------|------|------|------|------|------|
| <b>Kaikki sektorit</b> | 58   | 55   | 57   | 74   | 67   | 63   |
| Kuntajohto             | 54   | ..   | 36   | ..   | 85   | ..   |
| Perusopetus            | ..   | ..   | 71   | ..   | 72   | ..   |
| Lukiokoulutus          | ..   | ..   | ..   | ..   | ..   | ..   |
| Ammatillinen koulutus  | ..   | ..   | ..   | ..   | ..   | ..   |
| Liikunta               | ..   | 55   | ..   | 59   | ..   | 56   |
| Perusterveydenhuolto   | ..   | 76   | ..   | 81   | ..   | 56   |
| Kulttuuri              | 35   | ..   | 38   | ..   | ..   | ..   |

**Kaavio 6.** Taipalsaaren kunnan TEA-viisarin tiedot vuosikohtaisesti 2016 - 2021 eri sektoreilla (THL 2021).

Päihteiden käytöstä voi aiheutua monenlaista haittaa yleiselle järjestykselle ja turvallisuudelle sekä asukkaiden viihtyvyydelle. Päihtymys muun muassa madaltaa riskiä aggressiiviseen käyttäytymiseen. Päihdekiinniotot ilmentävät osaltaan päihteiden ongelmakäyttöä ja kertovat kuntien ennaltaehkäisevän päihdetyön onnistumisesta. (THL 2021.) Päihdekiinniottojen määrä Taipalsaarella on ollut nousussa. Vuonna 2017 kiinniottojen määrä oli 3 ja vuonna 2020 kahdeksan kappaletta. Yhteensä päihdekiinniottoja neljän vuoden ajalla on ollut 26 kappaletta. (Kaakkois-Suomen poliisi 2021.)

**Taulukko 7.** Hyvinvoinnin ja terveyden edistämisen strategiatyön nykytilan arviointi Taipalsaarella mukailien PROMEQ HYTE työn kypsyysanalyysimallia. (Punainen; alkava, keltainen; kehittyvä, vihreä; hyvä ja sininen; optimaalinen).

|  |   | 2021  |
|--|---|---|
| <b>Osallisuus strategian laadinnassa</b>         | Ketkä laativat kunnallista tai alueellista hyvinvointikertomusta ja kuinka laajaa osallisuutta työssä hyödynnetään?         | Hyvä.<br>Kaikki organisaation toimialat ovat työssä mukana.   |
| <b>Yhteistyö ja kumppanuudet</b>                 | Millaisia ja kuinka laajoja yhteistyökäytäntöjä hyvinvointistrategian toteuttamisessa sovelletaan?                          | Kehittyvä.<br>Jokainen toimiala vastaa itse omasta hyvinvoinnin ja terveyden edistämistyöstään.   |
| <b>Strateginen orientaatio</b>                   | Mitä valitut hyvinvoinnin ja terveyden edistämisen strategiset tavoitteet ovat ja miten ne ohjaavat edistämisen käytäntöjä? | Hyvä.<br>Olemme tunnistaneet keskeiset hyvinvointihaasteet, joiden pohjalta olemme laatineet tavoitteita ja toimenpiteitä.                            |
| <b>Hyvinvointi</b>                               | Millaiseen ja kuinka laajaan hyvinvointikäsitukseen strategiatyömme perustuu?   | Hyvä.<br>Strategiatyömme tavoitteet ja toimenpiteet kiinnittyvät pääasiassa kolmeen hyvinvoinnin ulottuvuuteen.                                       |
| <b>Eriarvoisuuden tunnistaminen ja asemointi</b> | Missä määrin strategiatyössä on kiinnitetty huomiota hyvinvoinnin ja terveyden eriarvoisuuteen?                             | Kehittyvä.<br>Tunnistamme eriarvoisuuteen liittyviä haasteita, mutta ne näkyvät vain osittain strategisissa tavoitteissa ja edistämisen käytänteissä. |

## PAINOPISTEIDEN, TAVOITTEIDEN JA TOIMENPITEIDEN ARVIOINTI

Maakunnallisessa hyvinvointityöryhmässä yhteisesti sovitut pääteemat vuosille 2017–2021 oli: terveelliset elämäntavat<sup>1.)</sup>, mielen hyvinvointi<sup>2.)</sup>, terveellinen ja turvallinen elinympäristö<sup>3.)</sup>, asukasosallisuus ja yhteisöllisyys<sup>4.)</sup>, viestintä, tiedon tavoitettavuus ja kiinnostavuus<sup>5.)</sup>, työ, taloudellinen hyvinvointi ja yrittäjyys<sup>6.)</sup>. Tässä luvussa on esitetty Taipalsaaren kunnan tavoitteet ja toimenpiteet vastuutahoineen. Toteumassa kuvataan kunkin toimenpiteen arviointimittarin mukainen tulos.

**Taulukko 8: Terveelliset elämäntavat 2017–2021**

| Tavoitteet   | Toimenpiteet ja vastuutaho  | Resurssit   | Arviointimittarit   | Toteuma   |
|--|---|---|---|---|
| Liikuntaneuvonta on keskeinen osa kunnan hyvinvointipalveluja                    | Eksoten kuntoutus ja kunnan hyvinvointiluotsi toteuttaa yhteistyössä EKLU:n kanssa  | Hyvinvointiluotsi ja Eksoten fysioterapeutti<br>Eksoten hyvinvointivalmentaja | Asiakasmäärät ja palaute  | Kunnan liikuntaneuvonta noin 30 henkilöä (2018 - 2021)<br>Eksoten elintapaneuvonta 50 henkilöä (2019–2021)  |
| Kuntalaiset ovat tyytyväisiä kunnan tarjoamiin liikuntapalveluihin               | Toteutetaan liikuntakysely kuntalaisille 2020   |   | Liikuntakysely 2020<br>Liikuntapaikan kartoitus   | Toteutunut.<br>Asukkaiden tyytyväisyys kunnan liikuntapaikkoihin ka 3,5 (asteikko 0-5)  |
| Liikuntapaikkoja kehitetään ja kunnostetaan                                      | Liikuntapaikkojen ylläpitäminen ja huoltaminen, tarvittavien välineiden hankinta  |   | Liikuntakysely  | Asukkaiden tyytyväisyys liikuntapaikkojen kunnossapitoon ka 3,1 (asteikko 0-5).<br>Välineitä päivitetään vuosittain ja tarvittaessa.  |
|  | Saimaanharjun koulun piha-alueen liikuntapaikan kartoitus ja mahdollinen toteutus.  | Hankehaku<br>Osallistetaan oppilaat mukaan suunnitteluun                      | Liikuntakysely ja kartoitus   | Siirtyy seuraavalle valtuustokaudelle   |
|  | Frisbeegolf-radan tekeminen   | Yhteistyössä paikallisten harrastajien, yritysten ja yhteisöjen kanssa        |   | Toteutettu.   |
|  | Kirkonkylän koulun piha-alueen kunnostaminen  | Hankehaku   |   | Toteutettu (ei hanketta)<br>Pituushyppypaikka, kuulantähtöpaikka ja piha-alueen rajaaminen  |
| Ravitsemustietous lisääntyy ja ravitsemus huomioidaan kunnan omissa toiminnoissa | Ravitsemustietoisuutta lisätään ottamalla ravitsemusasiat osaksi liikuntaneuvonnan, liikkuvan koulun ja liikkuvan varhaiskasvatuksen toimintoja | Hankkeet ja koulutus toiminnan käynnistämiseksi ja juurruttamiseksi           | Otetaan ravitsemus puheeksi vanhempanilloissa, terveystarkastuksissa ja oppitunneilla sekä liikuntaneuvonnassa (onko otettu, määrät kuinka monta kertaa/vuosi), tilastot kouluterveyskyselyistä | Oppitunneille on sisällytetty ravitsemustietoa.<br>Kehitetään edelleen seuraavalla valtuustokaudella (aamupalaa tarjolla koululla).<br>Kouluterveyskyselyt 2017–2021:<br>Ei syö aamupalaa joka arkiamu 4.-5.lk 19–28%<br>Ei syö aamupalaa joka arkiamu 8.-9.lk 23–47%<br>Ei syö koululounasta päivittäin 8.-9.lk 23–36% |
|  | Nuorisopalvelujen terveelliset välipalat viikoittain nuortenillassa   |   | Kävijämäärät  | Terveelliset välipalat toteutuneet säännöllisesti nuorisotalon ollessa avoinna normaalisti (korona).<br>Kävijöitä välipalapäivinä on ollut keskimäärin 20–30 nuorta.  |
|  | Hyvinvointivalmennus ja -neuvota  | Eksoten hyvinvointivalmentaja   | Kävijämäärät  | Asiakasmäärä 50 henkilöä (2019–2021)  |
|  | Ruokapalvelut noudattavat ravitsemussuosituksia   |   |   | Kyllä   |
|  | Ruokapalveluissa otetaan käyttöön lautasmalli ateriasuosituksissa   |   |   | Toteutunut  |
|  | Toteutetaan ruokapalveluiden asiakastytyväisyyskysely   |   |   | Asiakastytyväisyyskysely  |
| Lasten ja nuorten liikunnallisuuden tukeminen                                    | Lapsille ja nuorille suunnatut liikuntavuorot ovat maksuttomia kunnan liikuntatiloissa  | Liikuntasalit kunnassa  | Liikuntavuorojen käyttömäärä  | Maksuttomien tilavuorojen käyttöönotto lasten ja nuorten harrastustoiminnassa.<br>Lasten ja nuorten liikuntavuorojen osuus liikuntasalien varatuista vuoroista per viikko (ka %):   |



|                     |  |  |  |   |
|---------------------|--|--|--|---|
|                     |  |  |  | 2017 -> 121 tapahtumaa<br>2018 -> 146 tapahtumaa<br>2019 -> 111 tapahtumaa<br>(kirjaston henkilökuntaa vähennettiin 33,3 %<br>1.1.2019 alkaen)<br>2020 -> 74 tapahtumaa (koronarajoitukset<br>tulivat voimaan 18.3.2020 alkaen) |
| Mielekäs vapaa-aika | Taiteen perusopetus<br>Kansalaisopiston ryhmät<br>Koulujen kerhotoiminta<br>Yhdistysten tukeminen<br>Kirjastopalvelut<br>Perhekahvila toiminta<br>Nuorisotyö<br>Liikuntapaikat |  |  | Toteutuneet suunnitellusti (pandemian vaikutuksia lukuun ottamatta)   |

Taulukko 10: Terveellinen ja turvallinen elinympäristö 2017–2021

| Tavoitteet                         | Toimenpiteet ja vastuutaho   | Resurssit  | Arviointimittarit  | Toteuma   |
|------------------------------------|--|--|--|---|
| Toimiva ympäristö ja katuverkosto  | Liikenneturvallisuuksuunnitelman tekeminen ja sen toimenpiteiden toteuttaminen | Asiantuntija-apu ja yhteistyö, kunnan tekninen toimi | Toimenpiteiden toteuttaminen   | Liikennesuunnitelma laadittu 2016 ja sitä päivitetään vuosittain.<br>Liikenneturvallisuuksuuryhmä kokoontuu säännöllisesti 3 krt/vuodessa |
| Turvalliset kevyenliikenteenväylät | Tieverkoston kunnossapito<br>Kaavoitus, infran suunnittelu ja rakentaminen.    | Asiantuntija-apu ja yhteistyö, kunnan tekninen toimi | Liikenneturvallisuus/turvallinen elinympäristökysely kuntalaisille keväällä 2020 | Kysely toteutettu keväällä 2020 (ELY)   |

Taulukko 11: Asukasosallisuus ja yhteisöllisyys 2017–2021

| Tavoitteet                              | Toimenpiteet ja vastuutaho   | Resurssit  | Arviointimittarit   | Toteuma   |
|---|--|--|---|---|
| Kuntalaisten osallisuuden vahvistaminen | Vanhusneuvoston, nuorisovaltuuston, asukasraatien ja järjestöfoorumien roolin vahvistaminen, järjestöavustukset, EVA:n käyttöönotto, kuntalaisaloite.fi -nettisivuston aktiivinen markkinointi ja käyttö | järjestöfoorumien ja asukasraatien järjestäminen/perustaminen, muuten resurssit ovat jo olemassa --> otetaan ne aktiiviseen ja tehokkaaseen käyttöön | aktiivinen toiminta (kokousten määrä ja säännöllisyys), kannanotot, aloitteiden määrä, palautteiden määrä | Vanhus- ja vammaisneuvosto kokoontunut 2 krt/vuosi<br>Nuorisovaltuuston kokoontumiset toteutettu<br>Järjestöavustukset toteutettu<br>EVA:n käyttöönotton jalkauttaminen osaksi päätöksentekoa siirtyy tulevalle valtuustokaudelle |
|   | Kyläyhdistysten tukeminen  | Järjestöavustukset   |   | Toteutunut  |
|   | Osallistuva budjetointi erikseen valituilla kohteilla  | Budjettimääräraha  |   | Osallistava budjetointi toteutettu (Rehulan kuntopolku, Harju höyryt tapahtuma, Maaseutuseurojen juhluvuoden puuntaimien istutukset)  |
|   | Kuntalaiskyselyt   |  | Kyselyiden tulokset   | Meijä Taipalsaari kysely toteutettu kesällä 2021<br>Tulokset hyödynnetty kuntastrategian suunnittelussa   |
| Kohtaamispaikkatoiminta                 | Kohtaamispaikkatoiminnan käynnistäminen  | Hankeraha<br>Järjestöyhteistyö   | Toteutuneiden toimintojen määrät  | Kohtaamispaikka Luoto avattu 2019.  |

|                           |   |  |   |   |
|---------------------------|---|--|---|---|
|                           |   | Hyvinvointiluotsi                          |   | Tilavarauksia noin 400 kpl yhteensä 1013 tuntia (2019–2021).                                  |
| Tapahtumien järjestäminen | Kunta järjestää omia toimialakohtaisia tapahtumia sekä yhteistyössä muiden toimijoiden kanssa | Esim. Taipalsaari-päivät, Vanhusten viikko | Tapahtumakohtaiset palautteet, kävijämäärät | Tapahtumat ovat toteutuneet suunnitellusti, koronan aiheuttamia poikkeuksia lukuun ottamatta. |

Taulukko 12: Viestintä, tiedon tavoitettavuus ja kiinnostavuus 2017–2021

| Tavoitteet  | Toimenpiteet ja vastuutaho   | Resurssit                                | Arviointimittarit                               | Toteuma  |
|---|--|--|---|--|
| Ajantasaiset kotisivut                                      | Sivujen uusiminen ja päivittäminen nykyaikaisiksi                                      |  | Käyttäjäpalautte, google analytics              | Kunnan verkkosivut uusittu 2018.<br>Vierailluimmat sivut 2018–2021: 1) Ajankohtaista 2) Ilmoitustaulu 3) Yhteystiedot<br>Google analytics ei ole ollut käytössä.                 |
| Sosiaalisen median ja uusien viestintäkanavien käyttöönotto | Sosiaalisen median aktiivinen päivittäminen  |  | Saavutettavuuden seuranta                       | Facebook 1,7 t. seuraajaa (12/2021)<br>Naiset 68%, miehet 32%.<br>Yli puolet 35-54 vuotiaita.  |
|   | Instagramin käyttöönotto   | Eri toimijoiden instagram-tilit          |   | Taipalsaaren kunta instagram 749 seuraajaa (12/2021)   |
| Viestintäohje 2018  | Kunnalla oma viestintäohjeistus, jalkautetaan toimialoille                             |  | Toiminnan toteuttaminen ohjeistuksen mukaisesti | Toteutunut   |
| Sähköinen asiointi on sujuvaa                               | Helppokäyttöiset järjestelmät sekä niiden aktiivinen käyttö. Henkilöstön kouluttaminen |  |   | Kehitetään toimintaa kouluttamalla henkilöstöä ja kuntalaisia järjestelmien aktiiviseen käyttöön.  |
| Kuntalaiskyselyt  | Toteutetaan tarvittaessa kuntalaiskyselyt  |  | Kyselyiden tulokset                             | Liikuntapalveluja ja – paikkoja koskeva tieto tavoittaa asukkaat nettisivuilta (61%), sosiaalisesta mediasta (54%) ja kotiin jaettavasta esitteestä (29%) (Liikuntakysely 2020). |
| Viestinnän seuranta   | Seurataan uutisointia paikallisessa lehdistössä ja sosiaalisessa mediassa.             | Meltwater - mediaseurantatyökalun käyttö |   | Ei nähty tarpeelliseksi, ei toteutunut.<br>Juhlavuotena 2021 (TPS 450-v.) seurattiin ja kerättiin uutiset talteen.   |

Taulukko 13: Työ, taloudellinen hyvinvointi ja yrittäjyys 2017–2021

| Tavoitteet  | Toimenpiteet ja vastuutaho   | Resurssit | Arviointimittarit   | Toteuma  |
|---|--|-----------|---|--|
| Pitkäaikaistyöttömien ja nuorisotyöttömien työllisyyden edistäminen | Kunnan työllistämisyksikön toiminta pitkäaikaistyöttömyyden vähentämiseksi.<br>Etsivä nuorisotyö |           |   | Toimeentuloa pitkäaikaisesti saaneiden % 25–64 vuotiaista = ka 0,75% (2017-2021)   |
|   |  |           | Pitkäaikaistyöttömien määrä                                       | Kunnan maksaman työmarkkinaosuus keskimäärin = 20 000 – 25 000 €/kk  |
|   |  |           | Kunnan maksaman työmarkkinaosuuden määrä                          | Työllistämisyksikkö on perustettu 2017 ja työllistettyjen pitkäaikaistyöttömien määrät (yhteensä 34 henkilöä):<br>2017: 2 henkilöä<br>2018: 4 henkilöä<br>2019: 6 henkilöä |
|   |  |           | Työllistämisyksikössä työllistettyjen pitkäaikaistyöttömien määrä |  |

|                                    |  |  |  |   |
|------------------------------------|--|--|--|---|
|                                    |  |  |  | 2020: 9 henkilöä<br>2021: 13 henkilöä<br>Tilasto ei sisällä muita työllistettyjä muissa Taipalsaaren kunnan yksiköissä, eikä esimerkiksi Aktiv-Oiva -hankkeen avulla 2021 työllistettyjä pitkäaikaistyöttömiä Työllistämisyksikön ulkopuolelle. |
| Paikallisen yrittäjyyden tukeminen | Yrittäjätapaamiset<br>Yhteistyö Etelä-Karjalan ja Taipalsaaren yrittäjien kanssa |  |  | Toteutuneet suunnitellusti 2–4 krt/vuodessa.  |
|                                    | Yritysneuvonta   | Proagria ja MINT-hanke<br>Leader hankekumppanuus |  | Toteutuneet suunnitellusti.<br>MINT-hanke jatkuu vuoteen 2022. Leader hankekumppanuus käynnistyy ryhmähankkeena syksyllä 2021.  |

## KESKEISET OPIT JA EVÄSTYKSET PÄÄTTYVÄLTÄ VALTUUSTOKAUDELTA

Taipalsaarella terveyden ja hyvinvoinnin edistämisen rakenteet ovat kunnossa. Terveyden ja hyvinvoinnin poikkihallinnollinen hyvinvointiryhmä on nimetty ja ryhmä vastaa tulevien tavoitteiden ja toimenpiteiden toteutumisesta. Kunta on mukana maakunnallisessa hyvinvointityöryhmässä ja kunnassa on nimetty hyvinvoinnin ja terveyden edistämisen vastuuhenkilö (hyvinvointiluotsi).

Menneeltä valtuustokaudelta halutaan nostaa kehittämiskohteeksi terveyden ja hyvinvoinnin edistämisen työn suunnitelmallisuus ja systemaattisempi seuranta. Suunnitelmallista hyvinvoinnin ja terveyden edistämistyötä ohjaavat tulevalle kaudelle (2021–2025) asetetut toimialakohtaiset tavoitteet ja toimenpiteet, joiden toteutumisen tueksi luodaan hyvinvoinnin vuosikello. Hyvinvoinnin vuosikello ohjaa hyvinvointiryhmän toimintaa. Vuosikellon avulla halutaan myös luoda hyvinvoinnin ja terveyden edistämisen toimenpiteet tiiviimmäksi osaksi suunnitelmallista taloushallintaa. Säännöllinen toimenpiteiden seuranta auttaa Taipalsaaren kuntaa saavuttamaan myös tämänhetkisten HYTE-kertoimien (hyvinvoinnin ja terveyden edistämisen valtiosuuden lisäosa) suuntaisten indikaattoreiden toteutumisen vuoteen 2023 mennessä. HYTE-kerroin on kannustin, joka tarkoittaa, että kuntien rahoituksen valtiosuuden suuruus määräytyy osaksi niiden tekemän hyvinvoinnin ja terveyden edistämistyön mukaan. Tällä halutaan varmistaa kuntien aktiivinen toiminta asukkaiden hyvinvoinnin ja terveyden edistämiseksi myös sote-uudistuksen jälkeen. (THL 2021.) HYTE-kertoimien indikaattorit (2021) löydät liitteestä 1.

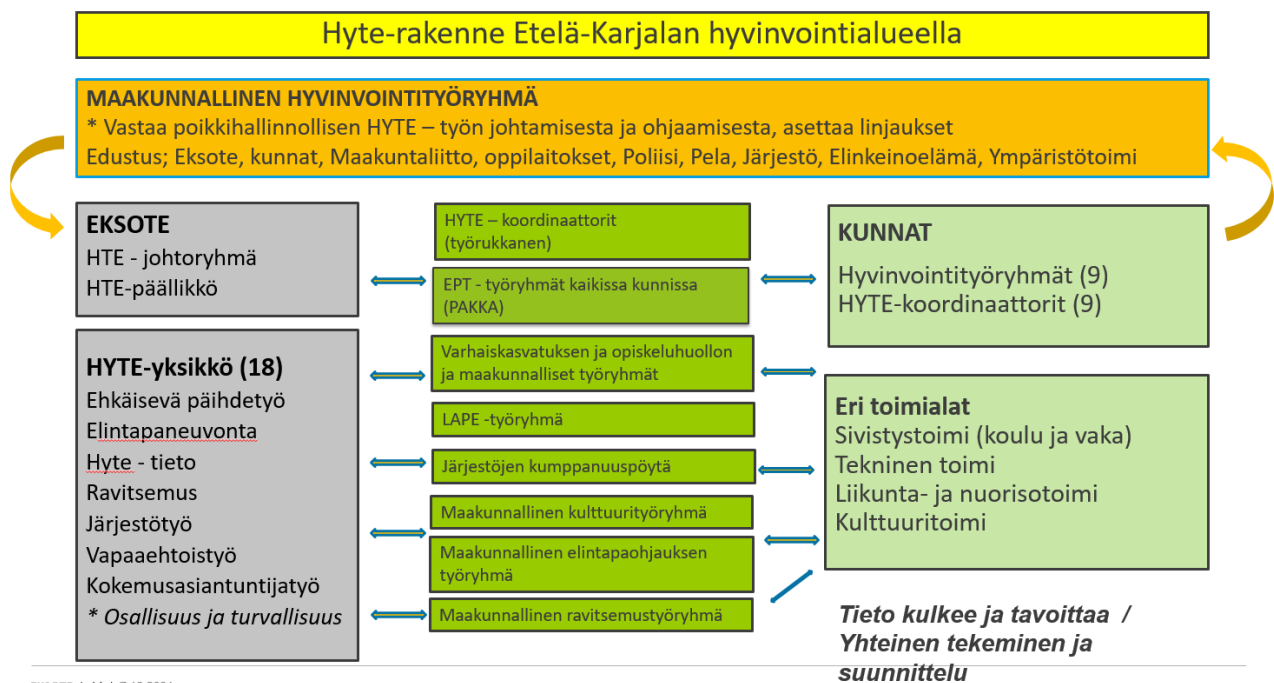

**Kaavio 7.** Hyvinvoinnin ja terveyden edistäminen on yhteistyötä. Hyte-rakenne Etelä-Karjalan hyvinvointialueella (Eksote 2021).



## OSA 2: TULEVAN VALTUUSTOKAUDEN SUUNNITTELU 2021–2025

Hyvinvointikertomuksen toinen osa (osa 2.) on dokumentin suunnitelmaosio tulevalle valtuustokaudelle. Hyvinvointisuunnitelmassa on esitetty tavoitteet, toimenpiteet, vastuutahot ja resurssit sekä arviointimittarit hyvinvoinnin edistämiseksi. Eksote on yhdessä maakunnan kuntien kanssa päättänyt hyvinvointisuunnitelman kolme yhteistä tavoitetta vuosille 2021–2025: Terveelliset elintavat, mielen hyvinvointi ja työllisyyden edistäminen. Alla olevissa taulukoissa on esitetty Taipalsaaren kunnan toimialakohtaiset toimenpiteet maakunnallisesti sovittujen tavoitteiden toteutumiseksi. Hyte-kertoimien suuntaiset tavoitteet ovat sisällytetty osaksi Taipalsaaren kunnan hyvinvointisuunnitelmaa.

Taipalsaaren hyvinvointisuunnitelmaa ovat olleet valmistelemissa eri ikäryhmiä koskeva asiantuntijaryhmä. Poikkihallinnolliseen hyvinvoinnin ja terveyden edistämisen hyvinvointiryhmään kuuluvat kunnanhallituksen edustaja, kunnanjohtaja, sivistysjohtaja, hyvinvointiluotsi, sivistyslautakunnan jäsen, vanhus- ja vammaisneuvoston jäsen, nuorisovaltuuston edustaja, kirjaston, teknisen toimen, perusopetuksen ja varhaiskasvatuksen edustajat, nuoriso-ohjaaja sekä Eksoten edustaja. Hyvinvointiryhmä vastaa Taipalsaaren kunnan hyvinvoinnin ja terveyden edistämisen suunnitelman toteutumisesta.

Alla esitettyjen kolmen päätavoitteen lisäksi Taipalsaarella on eritelty vammaispoliittiset tavoitteet ja toimenpiteet vuosille 2021–2025. Vammaispoliittisen ohjelman tavoitteena on varmistaa vammaisten henkilöiden oikeuksien toteutuminen ja aseman vahvistaminen yhteiskunnan täysivaltaisina jäseninä ja toimijoina (Etelä-Karjalan vammaispoliittinen ohjelma 2021; YK:n ihmisoikeusjulistus 1948). Suunnitelma päivitetään vuosittain. Tavoitteiden seurannasta vastaa kunnan vanhus- ja vammaisneuvosto. Taipalsaaren kunnan vammaispoliittisen ohjelman suunnitelma löytyy liitteestä 2.

Toimialakohtaisten tavoitteiden lisäksi kunnan johdossa ja päätöksenteossa tulisi huomioida seuraavat asiat valtuustokaudella 2021–2025 (lisätietoja liitteessä 1):

- Kunnan toiminta- ja taloussuunnitelmassa määritellään vuosittain mittarit, joilla seurataan väestön hyvinvoinnin ja terveyden edistämisen tavoitteiden toteutumista.
- Tarkastuslautakunnan tekemässä arviointikertomuksessa arvioidaan valtuustokausittain kunnan hyvinvointi- ja terveystavoitteiden toteutuminen.
- Kunnan palveluiden suunnittelussa/kehittämistyössä hyödynnetään asiakasraateja/foorumeita.
- Päätösten vaikutusten ennakoarviointia (EVA) käytetään lautakunnan alaisten palveluiden suunnittelussa (terveydenhuoltolaki 11§, tasa-arvolaki 4§, YK:n lasten oikeuksien sopimus).
- Lasten ja nuorten liikunta-aktiivisuudesta raportoidaan vuosittain hyvinvointikertomuksessa tai vastaavassa.
- Valtuustolle raportoidaan vuosittain väestön elintapoja ja niissä tapahtuneita muutoksia.

Taulukko 14: Terveelliset elämäntavat 2021–2025

| Kohderyhmä       | Tavoite   | Toimenpiteet/Keinot  | Vastuutaho   | Aikataulu  | Mittari   |
|------------------|---|--|--|--|---|
| Lapset ja nuoret | Liikunnallisen elämäntavan edistäminen varhaiskasvatuksessa ja perusopetuksessa   | Päiväkodilla laaditaan liikuntakasvatuksen vuosikello, joka otetaan käyttöön jokaisessa ryhmässä. Luontoliikunnan ja toiminnallisuuden korostaminen osana opetustyötä.   | Varhaiskasvatuksen ja perusopetuksen tehtäväalue   | Varhaiskasvatuksessa toimintavuosi 2021 - 2022, perusopetuksessa 2021–2025 | vuosikello peda.net-sivustolla, nykytilan arviointi varhaiskasvatuksessa, Move-tulokset, kouluterveyskysely   |
|                  | Liikunnallisen elämäntavan edistäminen.<br><br>Vähintään 1h monipuolista, reipasta ja rasittavaa liikummista päivittäin (7-17v.).                       | Pitkien välituntien mahdollistaminen jokaisena koulupäivänä.<br><br>Koulun välitunneilla järjestetään ohjattua liikuntaa (vetäjänä esim. välikkoohjaaja tai EKLU:n liikunnanohjaaja osana harrastamisen Suomen mallia).<br><br>Runsasta ja pitkäkestoista paikallaanoloa tulisi välttää. | Perusopetus, EKLU, Nuorisopalvelut   | 2021–2025  | Järjestettyjen liikuntavälituntien määrä ja toteutuneiden ohjattujen liikuntavälituntien määrä<br><br>(HYTE-kerroin)  |
|                  | Liikunnallisen elämäntavan edistäminen. Matalan kynnyksen maksutonta fyysisesti aktiivista toimintaa järjestetään lapsille, nuorille ja lapsiperheille. | Kunnassa järjestetään matalan kynnyksen liikuntamahdollisuuksia lapsille ja perheille, kuten säännöllinen LIIKUNTAMAA -tapahtuma. Toiminnassa pyritään huomioimaan erityisesti urheiluseuratoiminnan ulkopuolella olevat sekä vähän liikkuvat lapset, nuoret ja lapsiperheet.            | Varhaiskasvatus, Perusopetus, nuorisopalvelut sekä vapaa-aika ja liikuntapalvelut<br><br>Koko ikä liikettä Taipalsaarella -hanke | 2022–2025  | Järjestettyjen tapahtumien määrä sekä osallistujien määrä.<br><br>(HYTE-kerroin)  |
|                  | Terveellisten elämäntapojen huomioiminen.   | Osana opetus- ja kasvatustyötä.<br><br>Hyvinvointia tukeva kouluarki.  | Perusopetus  | 2021–2025  | Kouluterveyskyselyn tulokset<br><br>Ylipaino, osuus 8. ja 9. luokan oppilaista (Sotkanet, ind. 3906) (HYTE-kerroin)<br><br>Kokee terveydentilansa keskinkertaiseksi tai huonoksi, osuus 8. ja 9. luokan oppilaista (Sotkanet ind. 286) (HYTE-kerroin) |
|                  | Terveellisten ruokailutottumusten tukeminen   | Terveelliset välipalat nuorisotalolla 1x viikossa  | Nuorisopalvelut  | 2021–2025  | Kävijämäärät/osallistujia määrä välipalapäivissä nuorisotalolla   |
|                  | Terveellisten ruokailutottumusten tukeminen   | Koulu ruokailusuositusta noudatetaan ruokailun järjestämisessä.<br><br>Järjestetään säännöllinen aamupalatarjoilu koululaisille esim. ”näkkäribaari!”.   | Perusopetus  | 2021–2025  | Koulu ruokasuosituksen toteutuminen<br><br>(HYTE-kerroin)   |

|                         |   |   |  |   |   |
|-------------------------|---|---|--|---|---|
|                         | Kouluympäristön terveellisuuden ja turvallisuuden sekä kouluuyhteisön hyvinvoinnin edistäminen                                  | Toteutetaan kaikissa koulurakennuksissa säännöllisesti kouluympäristön ja -yhteisön tarkastus   | Perusopetus  | 2021 ja 2024  | Terveystieteiden edellyttämän kartoituksen dokumentointi ja seurantalomakkeet (HYTE-kerroin)  |
| <b>Nuoret aikuiset</b>  | Terveellisten elämäntapojen merkityksen huomioiminen  | Keskustelu, ohjaus etsivän nuorisotyöntekijän kanssa  | Nuorisopalvelut  | 2021–2025   | Etsivän nuorisotyöntekijän ohjausmäärät   |
| <b>Työikäiset</b>       | Työllistämisyksikön sopimuksen aikana tavoitteena on edistää asiakkaan terveellisiä elämäntapoja.                               | Ohjauskeskustelut ja säännöllinen arkirytytmi.  | Työllistämisyksikkö  | Sopimuksen alkaessa työllistämisyksikössä ja sopimuksen päättyessä työllistämisyksikössä. | Kykyviisari   |
| <b>Ikääntyneet</b>      | lääkärin itsenäisen suoriutumisen ja toimintakyvyn ylläpidon tukeminen, hyvinvoinnin- ja terveyden edistäminen                  | Kunta on sitoutunut ja toteuttaa Etelä-Karjalan suunnitelmaa ikääntyneen väestön tukemiseksi<br><br>Mahdollistetaan matalan kynnyksen liikuntapalvelut.<br><br>Järjestetään ikääntyneille kohdennettuja hyvinvointia ja terveyttä edistäviä tapahtumia yhdessä yhteistyötahojen kanssa. | Liikunta- ja vapaa-aikapalvelut, Eksote                      | 2021–2025   | Toteutuneiden toimintojen määrä ja asiakasmäärät  |
|                         | Ikääntyneiden kaatumisten ja putoamisten ennaltaehkäisy   | Ohjatun ja omatoimisten liikuntamahdollisuuksien tarjoaminen ikääntyneille.<br><br>Kuntalaisten tietoisuuden lisääminen kaatumisiin vaikuttavista tekijöistä.<br><br>Julkisten tilojen kunnossapito ja riskien ennalta-arviointi.   | Liikunta- ja vapaa-aikapalvelut, kirjasto, tekniset palvelut | 2021–2025   | Kaatumisiin ja putoamisiin liittyvät hoitajaksot 65 vuotta täyttäneillä henkilöillä verrattuna 10 000 vastaavan ikäiseen henkilöön.<br>(Hoitoilmoitusjärjestelmä, Sotkanet ind. 3959)<br>(HYTE-kerroin) |
| <b>Kaikki ikäluokat</b> | Kirjasto tarjoaa runsaasti ja monipuolisesti kirjallisuutta ravitsemukseen, liikuntaan ja terveellisiin elämäntapoihin liittyen | Aihealueeseen liittyvää uutta kirjallisuutta tilataan kustantajien tarjonnan ja kirjaston vuotuisen määrärahan puitteissa   | Kirjasto   | 2021–2025   | Kirjastoluokkiin 59* ja 79* hankittu aineisto/ kpl/vuosi  |
|                         | Kirjasto myy kuntosalikortteja ja tenniskenttäavaimia sekä lainaa kuntoiluvälineitä   | Myyntistä ja lainausmahdollisuudesta tiedottaminen kunnan ja kirjaston verkkosivuilla sekä sosiaalisessa mediassa. Kuntoiluvälinevalikoiman laajentaminen määrärahojen puitteissa.  | Kirjasto ja liikunta- ja vapaa-aikapalvelut                  | 2021–2025   | Kuntosalikorttien ja tenniskenttäavainten myyntiin liittyvät kassatapahtumat/ kpl/vuosi. Kuntoiluvälineiden lainauskerrat/ kpl/ vuosi   |
|                         | Toimivat tilat edistämään terveellisiä ja liikunnallisia elämäntapoja   | Pidetään tilat kunnossa, kehitetään uusia ja monipuolisia tiloja ikäluokkaa katsomatta  | Tekniset palvelut  | 2021–2025   | Vuosittainen palautekysely liikuntakyselyn yhteydessä   |
|                         | Kuntalaisten hyvinvoinnin ja terveellisten elämäntapojen edistäminen  | Kehitetään elintapaneuvonnan palvelupolkumallia koko ikäkaarelle yhdessä julkisten  | Eksote, Eklu, vapaa-aika ja liikuntapalvelut, perusopetus    | 2022–2025   | Luotu toimintamalli   |

|  |   |   |             |           |   |
|--|---|---|-------------|-----------|---|
|  |   | hyvinvointipalvelutarjoajien kanssa   |             |           |   |
|  | Liikunnan edistämisestä vastaavat viranhaltijat osallistuvat valmisteilla olevien lautakuntapäätösten ennakoarviointiin (EVA) | Vaikutusten ennakoarvioinnin (EVA) käyttö vakiinnutetaan kunnassa. EVA-arviointi otetaan käyttöön lautakunnan alaisten palvelujen suunnittelussa. | Lautakunnat | 2021–2025 | EVA:n käyttökerrat päätösten arvioinneissa (HYTE-kerroin) |

Taulukko 15: Mielen hyvinvointi 2021–2025

| Kohderyhmä       | Tavoite  | Toimenpiteet/Keinot  | Vastuutaho   | Aikataulu             | Mittari  |
|------------------|--|--|--|-----------------------|--|
| Lapset ja nuoret | Perheitä tuetaan huomaamaan hyvinvoinnin tekijöitä lapsen arjessa  | Varttia vaille 4 - keskustelujen jalkauttaminen päiväkodin toimintaan  | Varhaiskasvatukseen tehtäväalue                    | 2021–2025             | Kaikille 4-vuotisneuvolatarkastukseen menijöiden perheille on tarjottu keskustelu. Pidettyjen keskusteluiden määrä / toimintavuosi                                 |
|                  | Kokonaisvaltainen mielen hyvinvoinnin tukeminen  | Keskustelut, ohjaus, mielekkäiden vapaa-ajan toimintojen tarjoaminen, koulunuorisotyö                        | Nuorisopalvelut ja perusopetus sekä oppilashuolto  | 2021–2025             | Käyntikerrat ja ohjausmäärät, kouluterveyskysely   |
|                  | Lasten tiedon lisääminen mielen hyvinvointiin vaikuttavista tekijöistä   | Kirjaston kirjastokassi - yhteistyö  | Perusopetus, kirjasto ja työllistämisyksikkö       | 2021–2025             | Kirjastokassien määrän vaihto / vuosi  |
|                  | Löydetään luovia keinoja oppilaiden hyvinvoinnin ja kouluihityvyyden tukemiseksi (poissaolojen ennaltaehkäisy) | Eksoten alueellisen toimintamallin käyttöönotto ja jalkauttaminen.   | Perusopetus  | 2022 alkaen           | Oppilaiden poissaolojen määrä/syy ja esihenkilöiden arvio toimintamallin onnistumisesta. (HYTE-kerroin)  |
|                  | Kokonaisvaltainen mielen hyvinvoinnin tukeminen  | Koulukiusaamisen ennaltaehkäiseminen (Kiva-koulu ja sitouttavakoulu yhteistyö toimintamallien toteuttaminen) | Perusopetus  | 2022–2025             | kouluterveyskysely ja Kiva-koulukysely   |
|                  | Kokonaisvaltainen mielen hyvinvoinnin tukeminen  | Kulttuuriopetus suunnitelman päivittäminen ja käyttöönotto   | Perusopetus  | 2022–2025             | Toimintaan osallistujien määrä   |
| Nuoret aikuiset  | Kokonaisvaltainen mielen hyvinvoinnin tukeminen  | Keskustelut ja ohjaus etsivän nuorisotyöntekijän kanssa  | Nuorisopalvelut                                    | 2021–2025             | Etsivä nuorisotyön ohjausmäärät ja Sovari-mittari  |
|                  | Koulutuksen ulkopuolelle jäävien nuorten (17-24v.) määrän pienentäminen  | Ohjataan nuoria koulutukseen työllistämisyksikön kautta.   | Työllistämisyksikkö, nuorisotoimi ja sivistystoimi | 2021–2025             | Tutkinto-rekisterin tiedot, koulutuksen ulkopuolelle jääneet 17–24-vuotiaat, osuus vastaavanikäisestä väestöstä (Tilastokeskus, Sotkanet ind. 3219) (HYTE-kerroin) |
| Työikäiset       | Kohentaa työllistämisyksikön asiakkaiden mielenhyvinvointia  | Vahvuus- ja voimavaratyöskentely kahvit kerran kuukaudessa.  | Työllistämisyksikkö                                | Vuosittainen seuranta | Sovari- sosiaalisen vahvistumisen mittari -> Tulokset kerran vuodessa valtakunnallisesta järjestelmästä.   |

|                         |  |   |   |                     |  |
|-------------------------|--|---|---|---------------------|--|
|                         | Lisätä yhteisöllisyyttä ja ryhmään kuulumisen tunnetta sekä tukea asiakkaiden sosiaalisia suhteita työn ohella.  | Puolivuositain järjestettävä työhyvinvointipäivä.   | Työllistämisyksikö  | 2021–2025           | Sovari- sosiaalisen vahvistumisen mittari -> Tulokset kerran vuodessa valtakunnallisesta järjestelmästä. |
|                         | Tukea ja ohjata työllistämisyksikön asiakkaat varhaisessa vaiheessa oikea-aikaisiin ja oikeisiin palveluihin.  | Yksilölliset tukikeskustelut ja ohjaustoimenpiteet  | Työllistämisyksikö  | 2021–2025           | Toteutuneiden palveluohjausten määrä   |
|                         | Lisätä ymmärrystä mielenterveysvaikutuksista sekä väestön mielen hyvinvoinnin vahvistaminen  | Tarjotaan kohdennettuja koulutuksia sekä kaikille avoimia luentoja ja seminaareja   | Mieli ry:n Hyvä mieli -hanke yhteistyössä kunnan kanssa   | 2022 vuoden loppuun | Mieli ry:n hankkeen kyselyt  |
| <b>Ikääntyneet</b>      | Vahvistaa ikäihmisten osallisuutta ja tukea mielen hyvinvointia. Ehkäistä syrjäytyneisyyttä ja yksinäisyyttä.  | Kunta on sitoutunut ja toteuttaa Etelä-Karjalan suunnitelmaa ikääntyneen väestön tukemiseksi.<br><br>Järjestetään ikääntyneille kohdennettuja tapahtumia, mahdollistetaan kohtaamisia ja tarjotaan maksuttomia koulutuksia mielen hyvinvoinnin tietoisuuden lisäämiseksi esimerkiksi Arjen olohuone-tapahtumissa. | Vapaa-aika ja liikuntapalvelut, Eksote, Mieli ry          | 2021–2025           | Järjestettyjen tapahtumien määrä/vuosi ja osallistujamäärät  |
| <b>Kaikki ikäluokat</b> | Lisätä ymmärrystä sekä tietoa mielenterveysvaikutuksista sekä vahvistetaan väestön mielen hyvinvointia   | Tarjotaan kohdennettuja koulutuksia sekä kaikille avoimia luentoja ja seminaareja.<br><br>Tuodaan esille ja helposti saataville tietoa mielenterveyttä tukevista palveluista esim. kunnan verkkosivuille<br><br>Ehkäisevä mielenterveys ja päihdetyö  | Mieli ry:n Hyvä mieli-hanke, Eksote, kunnan eri toimialat | 2022 vuoden loppuun | Mieli ry:n hankkeen kyselyt  |
|                         | Kirjasto tarjoaa jokaiselle kohderyhmälle erityisryhmät huomioiden fyysisiä ja sähköisiä aineistoja ja palveluita hyvinvoinnin tueksi niin vapaa-aikaan kuin opiskeluun  | Kirjasto hankkii uutta aineistoa vuotuisen määrärahan puitteissa  | Kirjasto  | 2021–2025           | Kokonaislainaus/ lainat/vuosi  |
|                         | Kirjasto tekee yhteistyötä varhaiskasvatuksen ja perusopetuksen kanssa tarjoten satutuokioita, kirjaleikkejä, kirjavinkkausta ja lukukoiratapaamisia. Kirjasto tarjoaa näyttelytilaa näyttelyiden pitämistä varten ja järjestää muuta tapahtumatarjontaa yhteistyötahojen kanssa mahdollisuuksien ja resurssien mukaan | Tapahtumien järjestäminen kirjastossa tai Teamsin kautta  | Kirjasto  | 2021–2025           | Tapahtumien määrä/ kpl/ vuosi, tapahtumiin osallistuneet/ henkilöä/vuosi                                 |

|  |   |  |                                |           |   |
|--|---|--|--------------------------------|-----------|---|
|  | Omatoimikirjasto mahdollistaa kirjastonkäytön sekä kuntalaisten ajanvieron ja kokoontumisen palveluaikojen ulkopuolella | Omatoimijärjestelmän käytössä pitäminen  | Kirjasto                       | 2021–2025 | Omatoimikirjautumiset/ kpl/vuosi  |
|  | Yhteisöllisyyden vahvistaminen  | Säännölliset kuntalaisten kohtaamiset/kuulemiset, kuten seura- ja yhdistysfoorumien järjestäminen<br><br>Kohtaamispaikkatoiminta<br><br>Järjestöavustukset | Vapaa-aika ja liikuntapalvelut | 2021–2025 | Liikuntakysely<br><br>Järjestettyjen tapaamisten määrä per vuosi. (HYTE-kerroin)<br><br>Kohtaamispaikka Luodon käyttöaste |
|  | Kehitetään kunnan toimintaa ja alueita monipuolisesti (mielen hyvinvointia tukeva elinympäristö)                        | Tarjotaan eri toimintoja huomioiden kaiken ikäiset kuntalaiset   | Tekniset palvelut              | 2021–2025 | Vuosittainen palautekysely liikuntakyselyn yhteydessä   |
|  | Kehitetään kunnan kulttuuritoimintaa tarjontaa ja sen saavutettavuutta kaiken ikäisille                                 | Kulttuurityöryhmä perustetaan ja toiminta käynnistetään. Työryhmä määrittelee toiminnalle tavoitteet.  | Sivistystoimi                  | 2022–2025 | Toiminnan toteen pano   |

Taulukko 16: Työllisyyden edistäminen 2021–2025

| Kohderyhmä       | Tavoite  | Toimenpiteet/Keinot  | Vastuutaho  | Aikataulu  | Mittari  |
|------------------|--|--|---|--|--|
| Lapset ja nuoret | Tuetaan lasten yrittäjyyttä varhaiskasvatuksessa ja perusopetuksessa.  | Yrittäjyyspedagogiikka on kirjattu päiväkodin vuosisuunnitelmaan ja työtavat on yhdessä ymmärretty. Perusopetuksessa yrittäjyys käsitellään laaja-alaisena oppimiskokonaisuutena.  | Varhaiskasvatukseen ja perusopetuksen tehtäväalue | 2021–2025  | Perusopetuksen osallistuminen Yrityskylä-toimintaan              |
|                  | Nuorten työelämätaitojen tukeminen sekä työkokemuksen hankkiminen  | Superohjaajakoulutus, työmahdollisuuksien tarjoaminen  | Nuorisopalvelut                                   | 2021–2025  | Superohjaajakoulutuksiin osallistujien määrä                     |
| Nuoret aikuiset  | Syrjäytymisen ennalta ehkäisy  | Koulutukseen ja työllistymiseen liittyvä ohjaus  | Nuorisopalvelut (etsivä nuorisotyö)               | 2021–2025  | Koulutuksiin osallistuvat, etsivän asiakaskontaktien määrä/vuosi |
|                  | Tarjota nuorille kesätyömahdollisuuksia ja tukea nuorten osaamisen kehittymistä työllistämisyksikön työtehtävissä. | Tarjotaan kohdennetusti esimerkiksi TET-paikkoja ja muita työelämän mahdollisuuksia paikkakunnan nuorisolle. Lisäksi säilytetään jo ennallaan olevat nuorten kesätyöpaikat (4kpl). | Työllistämisyksikkö                               | Koulujen lukukauden mukaan TET- ja työharjoittelupaikat ja kesällä kesätyöllistäminen. | Toteutuneiden työsuhteiden määrä                                 |

|            |   |  |                                       |           |  |
|------------|---|--|---------------------------------------|-----------|--|
| Työikäiset | <p>Taipalsaaren työllistämisyksikkö tarjoaa vuosittain monimuotoisesti erilaisia työllistymisen mahdollisuuksia, joista laajimpina työmuotoina palkkatukityö, työkokeilupaidat sekä kuntouttava työtoiminta. Tarjotaan jatkossakin kuntalaisille työllistymisen polkuja erilaisin toimenpitein. Vahva tuki työllistymisen jatkotoimenpiteisiin AKTIV-OIVA-hankkeella 2021–2023.</p> | <p>Työnohjaajilla vahva oman alansa osaaminen, jolloin opeteltavat työtehtävät voidaan räätälöidä entistä paremmin asiakkaan yksilölliset tarpeet, osaaminen ja voimavarat huomioiden työllistymisen edistämiseksi.</p> <p>Lisätään mahdollisuuksien mukaan palkkatuetuista työpaikkoja Taipalsaaren kunnan työllistämisyksikössä.</p> | Työllistämisyksikkö                   | 2021–2025 | <p>Vuosittainen tilasto työllistämisyksikön asiakassuhteista (PAR-järjestelmä).</p> <p>Toimeentuloa pitkäaikaisesti saavien 25–64 -vuotiaiden osuus vastaavanikäisestä väestöstä (ind. 234, toimeentulorekisteri) (HYTE-kerroin)</p> <p>Työkyvyttömyyseläkettä saavat 25–64 -vuotiaiden osuus vastaavanikäisestä väestöstä (Eläketurveskus, ind. 306) (HYTE-kerroin)</p> |
|            | <p>Kehittää Taipalsaaren kunnan työllistämisyksikköä ja sen toimintoja.</p>   | <p>Liitytään valtakunnalliseen etsivän nuorisotyön ja työpajatoiminnan yhdistykseen Into ry. Monipuolistaa palveluiden sisältöjä ja vastata yksilön tarpeisiin muokaten toimintaa yksilölläisesti.</p>   | Työllistämisyksikkö                   | 2021–2025 | SOVARI-mittari, asiakaspalautteet  |
|            | <p>Palkkatuki työpaikkojen lisääminen</p>   | <p>Palkkatukihenkilön palkkaaminen kunnan eri hallintokuntiin</p>  | Työllistämisyksikkö ja hallintokunnat | 2021–2025 | Palkattujen henkilöiden työssäolo kuukausien määrä   |

## OSA 3: VALTUUSTOKÄSITTELY

Hyvinvointikertomus vuosilta 2017–2021 ja -suunnitelma 2021–2025 vietiin valtuuston hyväksyttäväksi tammikuussa 2022. Käsittelyn eteneminen ja hyväksyntä:

21.12.2021 Taipalsaaren kunta, kaupunginhallitus

24.1.2022 Taipalsaaren kunta, kaupunginvaltuusto

Hyvinvointikertomus on luettavissa Taipalsaaren kunnan sivuilla pdf-versiona sekä sähköisenä versiona [Hyvinvointikertomus.fi](https://www.taipalsaari.fi/hyvinvointikertomus.fi).



## LÄHTEET

Etelä-Karjalan vammaispoliittinen ohjelma. 2021. Etelä-Karjalan kunnat ja Eksote.

Hyvinvoinnin ja terveyden edistäminen. Eksote. Saatavilla: <https://www.eksote.fi/terveyspalvelut/hyvinvoinnin-ja-terveyden-edistaminen-hyte/Sivut/default.aspx>

Hyvinvointikertomus, vuosittainen raportti 2020. 2021. Eksote. Luettu 15.11.2021. Saatavilla: <https://www.eksote.fi/terveyspalvelut/hyvinvoinnin-ja-terveyden-edistaminen-hyte/Documents/Etel%C3%A4-Karjalan%20Hyvinvointiraportti%20vuodelta%202020.pdf>

Hyvinvointiraportti 2017–2021 ja laaja hyvinvointikertomus 2021–2025. Eksote.

Kuntaliitto. Hyvinvointikertomus. 2021. Saatavilla: <https://www.kuntaliitto.fi/>.

Lasten ja nuorten liikunnan tietoaalusta. Luettu 25.11.2021. Saatavilla: <https://app.powerbi.com/view?r=eyJrIjojNGVjYWVhMjMtMjI0Ni00N2FiLTk5ZktMmNjYmU2NjMyNjhiIiwidCI6IjA3MjlmNzAOLTIwMTktNGY2ZC05MmU0LTMzNjdiMmRhOWMxMSIsImMiOj9>

Opetus- ja kulttuuriministeriö. 2021. Liikkumissuositus 7-17 –vuotiaille lapsille ja nuorille. Opetus- ja kulttuuriministeriön julkaisuja. 2021. Luettavissa: <https://julkaisut.valtioneuvosto.fi/handle/10024/162984>

PROMEQ. 2021. Hyte-työn kypsyysanalyysimalli. Työkirja strategiatyön tukemiseksi ja kehittämiseksi. Saatavilla: <https://docplayer.fi/137336325-Tyokalupakki-hyvinvoinnin-ja-terveyden-edistamiseen-vaikuttavaan.html>

Sotkanet. 2021. Saatavilla: <https://sotkanet.fi/sotkanet/fi/haku?g=603>

Terveyden ja hyvinvoinnin laitos (THL). 2021. Laajan hyvinvointikertomuksen minimitietosisältö. Saatavilla: [https://owncloud.thl.fi/index.php/s/RH4tr0FGFjZiFSP/download?path=%2F&files=Minimitietosisalto\\_Kunnan%20hyvinvointikertomus\\_ehdotus.xlsx](https://owncloud.thl.fi/index.php/s/RH4tr0FGFjZiFSP/download?path=%2F&files=Minimitietosisalto_Kunnan%20hyvinvointikertomus_ehdotus.xlsx)

Terveyden ja hyvinvoinnin laitos (THL). 2021. Kouluterveyskysely. Saatavilla: <https://thl.fi/fi/tutkimus-ja-kehittaminen/tutkimukset-ja-hankkeet/kouluterveyskysely/kouluterveyskyselyn-tulokset>

Terveyden ja hyvinvoinnin laitos (THL). 2021. Kunnan hyvinvointikertomus. Luettavissa: <https://thl.fi/fi/web/hyvinvoinnin-ja-terveyden-edistamisen-johtaminen/hyvinvointijohtaminen/hyvinvointijohtaminen-kunnassa/kunnan-hyvinvointikertomus>

TEA-viisari. 2021. Luettu: 19.11.2021. Luettavissa: <https://teaviisari.fi/teaviisari/fi/tulokset?view=NAKOKULMA&y=2020&y=2018&y=2016&y=2014&y=2012&y=2010&y=2008&r=KUNTA831&r=KOKOMAA&chartType=pointer&cmp=y>

TEM. 2021. Työnvälitystilastot. Saatavilla: [https://www.temtyollisyyskatsaus.fi/Textbase/Tkat-05/Pdf/Tkat\\_fi.pdf](https://www.temtyollisyyskatsaus.fi/Textbase/Tkat-05/Pdf/Tkat_fi.pdf)

Tilastokeskus. 2021. Kuntien avainluvut. Luettu 19.11.2021. Saatavilla: <https://www.stat.fi/tup/alue/kuntienavainluvut.html#?active1=SSS&active2=MK09&year=2021>

UKK-instituutti. 2019. Aikuisten liikkumisen suositukset. Saatavilla: <https://ukkinstituutti.fi/liikkuminen/liikkumisen-suositukset/aikuisten-liikkumisen-suositus/>

UKK-instituutti. 2019. Liikkumisen suositus yli 65-vuotiaille. Saatavilla: <https://ukkinstituutti.fi/liikkuminen/liikkumisen-suositukset/liikkumisen-suositus-yli-65-vuotiaille/>

World Health Organization (WHO). 1986. Saatavilla: [https://www.euro.who.int/\\_data/assets/pdf\\_file/0004/129532/Ottawa\\_Charter.pdf](https://www.euro.who.int/_data/assets/pdf_file/0004/129532/Ottawa_Charter.pdf)

## LIITTEET

### LIITE 1. Kuntien HYTE-kerroin indikaattoritaulukot

Kunnille on suunniteltu otettavan käyttöön hyvinvoinnin ja terveyden edistämisen valtiosuuden lisäosa eli HYTE-kerroin. HYTE-kerroin on kannustin, joka tarkoittaa, että kuntien rahoituksen valtiosuuden suuruus määräytyy osaksi niiden tekemän hyvinvoinnin ja terveyden edistämistyön mukaan. Tällä halutaan varmistaa kuntien aktiivinen toiminta asukkaiden hyvinvoinnin ja terveyden edistämiseksi myös sote-uudistuksen jälkeen. HYTE-kertoimella on tarkoitus korvata kunnille hyvinvoinnin ja terveyden edistämisestä aiheutuvia kustannuksia ja kannustamaan hyvään työhön.

HYTE-kerroin lasketaan siihen valittujen indikaattorien pohjalta. Indikaattorien soveltuvuus arvioidaan määrääjain, eivätkä ne tule olemaan aina samoja. Lisäosan suuruus määräytyy kahdenlaisten indikaattorien perusteella: toimintaa kuvaavista **prosessi-indikaattoreista** ja tuloksia kuvaavista **tulosindikaattoreista**. Indikaattorien soveltuvuus arvioidaan määrääjain, eivätkä ne tule olemaan aina samoja.

Lisätietoja: <https://thl.fi/fi/web/hyvinvoinnin-ja-terveyden-edistamisen-johtaminen/hyvinvointijohtaminen/hyvinvointijohtaminen-kunnassa/hyte-kerroin-kannustin-kunnille>

Mikä on hyte-kerroin?: <https://youtu.be/c4UXuXzlrEI>

#### Kuntien hyte-kertoimen prosessi-indikaattorit: Peruskoulu

| Indikaattori                          | Indikaattorin kuvaus  | Toimenpidesuosituks   |
|---------------------------------------|---|---|
| Kouluympäristön ja yhteisön tarkastus | Oppilasmäärällä painotettu keskiarvo kunnan peruskouluista, joissa kouluympäristön terveellisyden ja turvallisuuden sekä koulu yhteisön hyvinvoinnin edistämisen tarkastus on tehty terveydenhuoltolain edellyttämällä aikavälillä kolmen vuoden välein. (1.) | Kunnan peruskoulujen kouluympäristön terveellisyys ja turvallisuus ja koulu yhteisön hyvinvointi tarkastetaan kolmen vuoden välein. Tarkastustilaisuudessa käsitellään kerätyt taustatiedot monialaisesti, tehdään tilakierros ja kootaan havainnot. Näiden pohjalta laaditaan tarkastuksen loppuyhteenveto sekä sovitaan tarvittavista jatkotoimista, niiden vastuutahoista ja seurannasta. Tarkastus dokumentoidaan tarkastuksen yhteenveto- ja seurantalomakkeille. (2.), (3.), (4.)   |
| Oppilaiden poissaolot                 | Oppilasmäärällä painotettu keskiarvo kunnan peruskouluista, joissa poissaolojen kokonaismäärä on tiedossa.  | Poissaolojen seuranta mahdollistaa varhaisen puuttumisen ja tuen tarjoamisen riittävän varhain. Poissaolojen seurannalla on mahdollista ehkäistä lasten ja nuorten syrjäytymistä. Pelkkä poissaolojen kokonaismäärä ei kerro, mistä syystä oppilas on ollut poissa ja mihin asioihin tulisi puuttua, esimerkiksi opiskeluhoillon ja koko koulun hyvinvoinnin näkökulmasta. Tämä vuoksi poissaolot tulee tilastoida sairauksiin sekä luvallisiin ja luvattomiin poissaoloihin. Luokanopettajan/-valvojan kuukausittaiset yhteenvetolistat poissaoloista auttavat esimerkiksi opiskeluhooltoryhmää suunnittelemaan tarvittavia toimenpiteitä. Poissaoloihin liittyviä ehkäiseviä toimenpiteitä voidaan toteuttaa sekä yhteisö-, luokka- että yksilötasolla (esimerkiksi yläkoulussa lukuvuoden aloittaminen kolme päivää kestäväällä luokanvalvojajohtoisella jaksolla, joka keskittyy ryhmäyttämiseen ja luokkahengen parantamiseen). (5.) |

## Kuntien hyte-kertoimen prosessi-indikaattorit: Peruskoulu

| Indikaattori           | Indikaattorin kuvaus   | Toimenpidesuosituks   |
|------------------------|--|---|
| Liikuntavälitunnit     | Oppilasmäärällä painotettu keskiarvo kunnan peruskouluista, joissa on käytössä pitkät liikuntavälitunnit.  | Koulun välitunneilla järjestetään ohjattua liikuntaa (vetäjänä esim. paikallisen urheiluseuran edustaja tai koulun oppilas). Välitunteja rytmitetään pidemmän tauon saamiseksi. (6.)  |
| Kouluruokailu-suositus | Oppilasmäärällä painotettu keskiarvo kunnan peruskouluista, joissa noudatetaan kouluruokailusuositusta (2008, 2017) koululounaan ja välipalojen järjestämisessä. | Kouluruokailussa lapsille ja nuorille opetetaan terveyttä, ruokailutapoja sekä suomalaista ruokakulttuuria. Kouluruokailu ajoitetaan ja porrastetaan siten, että kaiken ikäisille oppilaille tarjoutuu mahdollisuus oikea-aikaiseen ja rauhalliseen syömiseen. Makeisia, virvoitusjuomia tai sokeroituja mehuja ei ainakaan kouluaikana ole säännöllisesti tarjolla. Oppilaan yksilölliset ravitsemukseen tai sairauden hoitoon liittyvät tarpeet sovitaan yhteistyössä oppilaan, huoltajan, ruokailusta vastaavan henkilöstön ja kouluterveydenhuollon kanssa. (7.), (8), (9.) |

## Kuntien hyte-kertoimen prosessi-indikaattorit: Liikunta

| Indikaattori   | Indikaattorin kuvaus  | Toimenpidesuosituks   |
|--|---|---|
| Lasten ja nuorten liikunta-aktiivisuuden raportointi | Lasten ja nuorten liikunta-aktiivisuutta raportoidaan vuosittain hyvinvointikertomuksessa tai vastaavassa.          | Liikunta-aktiivisuus raportoidaan osana talousarviota edellisen vuoden toimintatarkastuksessa. Lasten ja nuorten liikunta-aktiivisuuden seurantatieto tulee raportoida luottamushenkilöhallinnolle päätöksenteon pohjaksi. (1.), (2.), (3.), (4.), (5.), (6.)   |
| Seurojen, yhdistysten ja kunnan yhteiskokous         | Kunta kutsuu säännöllisesti koolle liikuntaseurojen ja yhdistysten yhteiskokouksen.                                 | Kunta koordinoi esimerkiksi liikuntafoorumin, järjestötreffien tai hyvinvointitalkoiden järjestämisen, johon kutsutaan mukaan esim. sosiaali- ja terveysalan yhdistykset, nuorisojärjestöt, maahanmuuttajajärjestöt, asukasyhdistykset, ikäihmisten yhdistykset ja kulttuuriseurat. (7.)  |
| Kohdenneet liikkumisryhmät lapsille ja nuorille      | Kunnassa järjestetään kohdenneet liikkumisryhmiä liikuntaseuratoiminnan ulkopuolella oleville lapsille ja nuorille. | Arkiliikuntaan ja liikunnallisten elämäntapojen oppimiseksi on löydettävä monia keinoja. Kunnan asettamissa tavoitteissa ja toimenpiteissä huomioidaan vähän liikkuvat ryhmät, esimerkiksi toimeentulotuen piirissä olevat lapsiperheet. Kunta hyödyntää yhteistyötä koulujen, kouluterveydenhuollon ja muiden yhteiskunnallisten instituutioiden kanssa. Kunnassa on maksuttomia liikuntavaihtoehtoja lapsille ja nuorille, erityisesti noin 15-vuotiaille, joilla on havaittu tapahtuvan lajista pois putoamista. Kunnassa järjestetään esim. varustekierrätystä harrastamisen hinnan alentamiseksi. (2.), (5.), (6.) |

**Kuntien hyte-kertoimen prosessi-indikaattorit: Liikunta**

| Indikaattori  | Indikaattorin kuvaus   | Toimenpidesuosituks  |
|---|--|--|
| Vaikutusten ennakoarviointi (EVA)                   | Liikunnan edistämisestä vastaavat viranhaltijat osallistuvat valmisteilla olevien lautakuntapäätösten vaikutusten ennakoarviointiin (EVA). | Vaikutusten ennakoarvioinnin (EVA) käyttö vakiinnutetaan kunnassa. Liikunnan edistämisestä vastaavat viranhaltijat osallistuvat lautakuntapäätösten vaikutusten ennakoarviointiin (EVA). Vaikutusten ennakoarviointiprosessissa on kuultu kuntalaisia. EVA-arviointi otetaan käyttöön lautakunnan alaisten palvelujen suunnittelussa. (8.) |
| Liikunnan edistämisen poikkihallinnollinen työryhmä | Kunnassa toimii poikkihallinnollinen työryhmä, jossa käsitellään liikunnan edistämistä.  | Kunnassa toimii poikkihallinnollinen työryhmä, jossa käsitellään liikunnan edistämistä.  |

**Kuntien hyte-kertoimen prosessi-indikaattorit: Kuntajohto**

| Indikaattori  | Indikaattorin kuvaus   | Toimenpidesuosituks  |
|---|--|--|
| Kuntalaisten elintapojen raportointi                            | Valtuustolle raportoidaan vuosittain väestön elintapoja ja niissä tapahtuneita muutoksia.  | Valtuusto on kunnan ylintä päätösvaltaa käyttävä elin. Kunnanvaltuutettujen on tiedettävä kuntalaisten elintavoista ja niissä tapahtuneet muutokset tavoitteiden ja toimenpiteiden arvioimiseksi hyvinvointityöryhmässä. Valtuustolle tehdään vuosittain raportti, jossa kuvataan kuntalaisten terveyden ja hyvinvoinnin tilaa sekä toteutettuja toimenpiteitä niiden ylläpitämiseksi ja parantamiseksi. Raportti on osa hyvinvointikertomuksen toimeenpanoa ja lakisäätöistä seurantaa. (2.), (9.), (10.)   |
| Väestön hyvinvoinnin ja terveyden edistämistä kuvaavat mittarit | Kunnan toiminta- ja taloussuunnitelmassa määritellään vuosittain mittarit, joilla seurataan väestön hyvinvoinnin ja terveyden edistämisen tavoitteiden toteutumista. | Kunnalla on käytössä joko omat mittarit tai kansalliset tietolähteet, kuten Avohilmo, Sotkanet, TEAviisari tai Terveysme. Valitut painopisteet toimivat osana talousarviota ja toimialojen käyttösuunnitelmaa, joita arvioidaan talousarvion toteutumisen yhteydessä. Asetettujen tavoitteiden tulee olla selkeitä, jotta niitä voidaan mitata mahdollisimman yksiselitteisillä ja konkreettisilla mittareilla.  |
| Hyvinvointi- ja terveystavoitteiden toteutuminen                | Tarkastuslautakunnan tekemässä arviointikertomuksessa arvioidaan valtuustokausittain kunnan hyvinvointi- ja terveystavoitteiden toteutuminen.                        | Valtuusto asettaa tarkastuslautakunnan hallinnon ja talouden tarkastuksen ja arvioinnin järjestämiseksi. Tarkastuslautakunta on suoraan kaupunginvaltuuston alainen toimielin, jonka tehtävänä on mm. arvioida, ovatko valtuuston asettamat toiminnalliset ja taloudelliset tavoitteet toteutuneet kunnassa. Tällä oikeutuksella tarkastuslautakunta voi ottaa aktiivisesti kantaa myös hyvinvoinnin ja terveyden edistämisen tilaan ja asetettujen tavoitteiden toteutumiseen kunnassa. Tarkastuslautakunta voi tarkastella kunnan toimintaa kriittisesti, nostaa esiin onnistumisia ja esittää kunnan toiminnan kehittämistä. (3.), (4.) |

## Kuntien hyte-kertoimen prosessi-indikaattorit: Kuntajohto

| Indikaattori   | Indikaattorin kuvaus  | Toimenpidesuositukset   |
|--|---|---|
| Hyvinvoinnin ja terveyden edistämisen asiantuntijuus | Kunnassa toimii erikseen nimetty asiantuntija, suunnittelija tai vastaava, joka koordinoi hyvinvoinnin ja terveyden edistämistyötä. | Kunta nimeää hyvinvoinnin ja terveyden edistämisen vastuutahot. Toimeenpanosta vastaa esim. hyvinvointikoordinaattori tai vastaava asiantuntija, joka huolehtii mm. hyvinvointikertomustyön koordinoinnista ja yhteistyöstä kunnan toimialojen ja muiden toimijoiden kuten järjestöjen, yritysten ja seurojen välillä. (5.)   |
| Asiakasraadit tai foorumit                           | Kunnan palveluiden suunnittelussa/kehittämistyössä hyödynnetään asiakasraateja/foorumeja.   | Kunta järjestää asiakasraateja tai vastaavia osallisuuden foorumeja, joka keskittyy asukkaiden ja kunnan toimijoiden väliseen vuorovaikutukseen ja informaation jakamiseen. Nämä ovat väylä tuoda asukkaiden näkemyksiä kuntasuunnitteluun ja päätöksentekoon. Asiakasraadeilta tai foorumeilta saadaan aloitteita, esityksiä ja lausuntoja. Ne voivat osallistua alueen kehittämiseen, järjestää tilaisuuksia ja toimintaa ja osalla voi olla taloudellista päätösvaltaa esimerkiksi järjestöjen avustuksissa ja pienimuotoisessa paikallisessa kehittämisessä. (8.) |

## Tulosindikaattorit

| Sotkanet-indikaattorin numero | Indikaattori  | Lähde                              |
|-------------------------------|---|------------------------------------|
| 286                           | Kokee terveydentilansa keskinkertaiseksi tai huonoksi, osuus 8. ja 9. luokan oppilaista     | Kouluterveys-kysely                |
| 3906                          | Ylipaino, osuus 8. ja 9. luokan oppilaista  | Kouluterveys-kysely                |
| 3219                          | Koulutuksen ulkopuolelle jääneet 17—24-vuotiaat, osuus vastaavanikäisestä väestöstä         | Tutkinto-rekisteri (Tilastokeskus) |
| 234                           | Toimeentulotukea pitkäaikaisesti saaneet 25—64-vuotiaat, osuus vastaavanikäisestä väestöstä | Toimeentulo-tukirekisteri          |
| 306                           | Työkyvyttömyyseläkettä saavat 25—64-vuotiaat, osuus vastaavanikäisestä väestöstä            | Eläketurva-keskus                  |

## Tulosindikaattorit

| Sotkanet-indikaattorin numero | Indikaattori  | Lähde                     |
|-------------------------------|---|---------------------------|
| 3959                          | Katumisiin ja putoamisiin liittyvät hoitokasot 65 vuotta täyttäneillä henkilöillä verrattuna 10 000 vastaavan ikäiseen henkilöön. | Hoitoilmoitus-järjestelmä |

## LIITE 2. Taipalsaaren vammaispoliittiset tavoitteet ja toimenpiteet 2022–2025

| PÄÄTAVOITE   | TAVOITE  | TOIMENPITEET<br>(päivitetty 02/2022)  | SEURANTA/<br>MITTARI   | VASTUUTAHO   | AIKATAULU |
|--|--|---|--|--|-----------|
| 1. Osallisuus ja vaikuttavuus palveluihin ja päätöksentekoon | Tiedonkuku vanhus- ja vammaisneuvoston ja päättäjien välillä, vanhus- ja vammaisneuvoston tunnettuus | <ul style="list-style-type: none"> <li>Neuvostojen (kunnan + hyvinvointialueen) toiminnan esittely valtuustolle 1krt/vuosi</li> <li>Kunnan päätöksenteossa neuvoston asiantuntijuiden hyödyntäminen (esim. lausuntopyynnöt)</li> <li>Yhteistyön lisääminen nuorisovaltuuston kanssa</li> </ul>  | Esittelyn toteutuminen valtuustolle, lausuntopyynnöt (määrä/vuosi)   | Vanhus- ja vammaisneuvosto, valmistelijat, päättäjät ja viranhaltijat              | JATKUVA   |
|  | Sähköisten palvelujen kehittäminen, saavutettavuusdirektiivi, nettisivut, mobiili                    | <ul style="list-style-type: none"> <li>Kunnan nettisivujen saavutettavuuden parantaminen</li> <li>Henkilöstön kouluttaminen saavutettavuusdirektiivin mukaisesti</li> </ul>   | Saavutettavuusdirektiivin toteutuminen   | Kunnan verkkosivujen ylläpitäjät/päivittäjät                                       | 2022-2025 |
| 2. Esteettömyys ja saavutettavuus                            | Taipalsaaren kunnan esteettömyyskartoitus  | <ul style="list-style-type: none"> <li>Tehdään kunnan alueen julkisten tilojen esteettömyyskartoitus puuttuvien tilojen osalta vuosien 2022-2025 aikana</li> </ul>  | Toteutuminen, esteettömyyskartoitusten julkistaminen ja saatavuus kunnan verkkosivuilla                                      | Vanhus- ja vammaisneuvosto, tekninen lautakunta, muut yhteistyökumppanit           | 2022-2025 |
|  | Ympäristön esteettömyys, kevyenliikenteen väylien talvikunnossapito, riittävä valaistus              | <ul style="list-style-type: none"> <li>Kartoitetaan kohteet ympäristön esteettömyyskartoitusten toteuttamista varten (esim. Kirkkoranta, lammen pururata)</li> <li>Valaistuksen ja penkkien lisääminen luontopolkujen, Pappilanniemen laavun ja Saimaanharju-Kirkonkylä kävelyväylän varrelle mahdollisuuksien mukaan.</li> <li>Liikenneyhteyksien edistäminen</li> </ul> | Toteutuminen   | Vanhus- ja vammaisneuvosto, tekniset palvelut, Ely-keskus, muut yhteistyökumppanit | 2022-2025 |
| 3. Työllisyys ja koulutus                                    | Työntantajien ja työntekijöiden kohtaamisen tukeminen  | <ul style="list-style-type: none"> <li>Yhteinen tilaisuus yhteistyössä alueen eri toimijoiden kanssa.</li> </ul>  | Koulutustilaisuuden toteutuminen ja osallistuneiden työntantajien ilmoitukset mahdollisista kohtaamisista tai palkkaamisista | Vanhus- ja vammaisneuvosto   | 2022-2025 |
|  | Tietoisuuden lisääminen  | <ul style="list-style-type: none"> <li>Monikanavainen viestintä</li> </ul>  | -  | Eksote, TE-keskus, Kela, työllistämisyksikkö                                       | JATKUVA   |
| 4. Itsenäinen elämä  | Itsenäisen asumisen tukeminen, palveluiden saatavuus   | <ul style="list-style-type: none"> <li>Tukipalveluiden järjestäminen</li> <li>Esteettömät asunnot (yhteistyö kotipalveluiden kanssa)</li> <li>Avoimien neuvontatilaisuuksien järjestäminen (asukasneuvoja ja diakoni)</li> </ul>  | Asukasneuvojan avoimien neuvontapahtumien määrä/vuosi<br><br>Ikäntyneiden asumisratkaisut – hankkeen tulokset (2022)         | Eksote, Asukasneuvoja, Vanhus- ja vammaisneuvosto                                  | JATKUVA   |
|  | Digituen ja opastuksen lisääminen, palveluiden käytön tukeminen                                      | <ul style="list-style-type: none"> <li>Kurssien toteuttaminen kunnan alueella</li> </ul>  | Toteutuminen   | Järjestöt, kansalaisopisto,  | JATKUVA   |